中華郵局特准掛號立券按照總包價特寄送之新聞紙

The Min Kao Daily News, Canton

星期一第一張第一版

廣州民國日報

中華民國廿三年六月四日

社址廣州市光復中路七十九號

許可証警字第六十一號

有線電掛號柒捌弍伍
無線電掛號弍肆捌〇

電話 編輯部 自動機 壹壹捌弍〇
營業部 壹〇陸柒伍

新聞紙第叁肆弍肆號

今日出紙四張零售小洋五分

總理遺囑

余致力國民革命凡四十年其目的在求中國之自由平等積四十年之經驗深知欲達到此目的必須喚起民衆及聯合世界上以平等待我之民族共同奮鬥現在革命尚未成功凡我同志務須依照余所著建國方略建國大綱三民主義及第一次全國代表大會宣言繼續努力以求貫澈最近主張開國民會議及廢除不平等條約尤須於最短期間促其實現是所至囑

今日新聞提要

東路剿匪軍克復連城（一張三版）

日覬覦我三都澳軍港（一張三版）

黃郭私宅昨發現炸彈（一張四版）

賀龍殘匪五千突犯黔（一張四版）

華文鉛筆廠出品通告

已出高級燕牌國貨鉛筆十七種
實業部註册 各團體證明

完全機器製造：出品整齊優美
木質細嫩易削：鉛心耐寫不斷
色澤鮮明大方：定價充分低廉

是國貨文具界光榮的貢獻

本廠因鑒于舶來品鉛筆充斥市場，每年漏巵，爲數殊鉅，爰特採辦本國及歐美高貴原料，聘請專家，從事研究製造，幾經設計改善，幸告成功，現已出燕牌「普通用」「繪圖用」及「日記簿用」等鉛筆十七種，曾經上海市社會局及各國貨團體派員調查，頒給証書，且木質細嫩，鉛心純粹，定價低廉，購取便利，較之舶來品，實有過之無不及，發行伊始，如荷全國各地書局及文具商店，特約經售，代爲推銷，無不竭誠歡迎。

廠址 上海保定路樹豐北里

兩廣總經理 廣州市教育路五十二號二樓 合羣自來水筆公司

金聲戲院

電話壹四八四弍

今天仍映青年教育巨片

胡姍●葉秋心●余光合演

似水流年

青年注意 似水流年●青年教育●大有關連●青年男女應看此片●天一出品●警世奇情●大大貢獻

學界注意 普及教育●凡屬學界●穿着校服●或佩校章到看此片●不分日夜●不論男女●一律半價

（許可證律字四十九號）

不日放映 明星公司戰事巨片 戰地歷險記 胡蝶女士主演傑作 不日放映

恭賀教導師第三團團長陳驥 軍法處長何天祥 平反寃案之德政

五月十號晚駐淡防軍將本區區公所常務委員鄧葆廷商會指導委員陳史雲扣留轉解惠州第二團部收禁查詢原委始知係由獲犯李吉供認鄧葆廷陳史雲等有賄使楊珍行刺鄧文烈嫌疑當時全區人士以橫災奇禍天外飛來駭詫萬分莫明所以深恐釀成寃案業經聯呈請釋以恤無辜幸賴教導師第三團團長陳軍法處處長何秦鏡高懸澈查明確始悉該犯李吉向在香港鋼線灣鴻興工廠做工鄧案發生之夜尚患足疾留居工廠樓上日前所供各節盡屬虛僞並經當庭對審明白李吉爲騙得供係受奸人賄囑希圖嫁禍所致旬日之間寃情大白陳鄧兩君始獲保釋竊念此種案中疑案設非陳團長何處長虛心聽獄明察秋毫必至沉寃莫白民等感戴之餘愧無以報謹登報致頌以誌不忘

惠陽淡水第一區全體紳商各界仝敬頌

楊子驥醫師啓事

本醫師辭去中大第二醫院院長及內科主任職後即赴國外考察醫學及購置最新式醫療器械現已返抵廣州設醫務所於一德西路四九零號如蒙 賜教請移玉步（電話一二七六號）

廣東軍事政治學校招考軍官深造班

展期至六月十日截止報名六月十五日考試資格曾在陸軍學校畢業並曾服務兩年以上確有文件証明年齡在三十歲以下者第一試檢驗體格第二試軍事學國文黨義地理歷史外國文三角幾何代數物理化學待遇肄業時照原職八成支薪無職者月支津貼五十元報名處燕塘軍校副官處

航空學校廣告

爲佈告事照得本校改定六月四日開始檢驗七期乙班考生體格業經佈告週知在案現定每日檢驗體格一百名（例如報名証由一號至一百號即於六月四日來校聽候受驗一百零一號至二百號於五日來校聽檢）其餘按照號數類推星期日照常辦公合行佈告仰各考生一體遵照知如屆本人受驗之日須於上午八時前赴大北直街外（即中華北路）廣花車站乘搭公路車至牛欄崗本校報到聽候檢驗毋延此佈

燕塘廣東軍事政治學校招生

本校現招考第三期新生三百名定於六月十五日在越華路廣東省議會統計局開始報名七月十日截止如有志投考者希到報名處取閱章程可也

廣東省國貨推銷處佈告 第六號

爲佈告事照得本處爲維持農村經濟復興糖業統制全省糖市起見前擬具廣東糖業營運取締暫行規則呈奉廣東省政府核准公佈施行并就全省選定省營蔗糖營運商吳應湛等十人責成照章統制運銷各在案茲據廣東省營蔗糖營運商聯合辦事處呈報各屬分銷商代理推銷規則并定期本年六月一日開辦請予核定公佈分別函請保護等情前來當經本處修正照准在案除函本省各縣市政府飭屬切實保護外合行佈告仰全省各屬商民人等一體知悉務須依照廣東省營蔗糖營運商聯合辦事處分銷商代理推銷規則辦理自佈告日起七日內無論零沽改造等店如在廣州市區範圍內者即赴廣東省營蔗糖營運商聯合辦事處分別遵章具保繳納保證金等申領分銷糖証方得營業如在省內各屬亦應遵章分赴各屬分銷商辦事處領証營業倘敢逾限仍不遵章辦理者除停止營業外并將所存糖貨概予沒收以示懲儆其各凜遵毋違切切此佈

中華民國二十三年六月一日 經理 陳元瑛

廣東省國貨推銷處啓事

本處糖業部營運商分銷商除照章繳存保證金外所有營運准許證許可證運銷證等概不收費絕無其他手續費用如有藉端勒索情弊准其來處告訴定即依法懲辦

中華戲院

准下期六日起映 一卽日開始定座一

聯華影業公司出品

暴雨梨花

羅明佑監製 馬徐維邦編劇導演 高占非 陳燕燕 談瑛 何非光 主演

劇情一斑

賣花一一驚變

姊妹街頭喊賣花 崇朝喊到日西斜 西山暮靄來風雨 混入鵑聲度晚霞 得一知己總堪誇 且爲檀郎理鬢華 忽聽奔雷掀屋角 橫飛血雨落壓沙

偷香一一殞玉

逃災避難到天涯 弱質於今已無家 莫道貧窮人不問 王孫知駐碧油車 狂風暴雨亂交加 嫠婦哭夫兒哭爺 更有一般堪墮淚 梨魂破碎尙還家

直可賺取全球人類眼淚

看此片：如飲甘露 如飫太牢 如啖諫果 如醉醇醪

精美特刊 隨劵附贈！

●今天仍映●

●恐怖巨片大本營環球公司結晶品

盤屋怪手

並加映 炭筆寓意（齊天大聖）與馬騮王同等優美

新華

聯華影業公司榮譽作

新母性

今天重映偉大國片

金燄 陳燕燕 黎灼灼 談瑛 魯史 何非光 劉繼羣 韓蘭根

＜八大明星合演＞

卜萬蒼繼三個摩登女性後之偉大作

片中局部有聲有歌唱

與市人隔別九月 一旦重逢其喜可知 是新母性之光榮 是聯華片之鉅擘

黃郛私宅發現炸彈

係熱血者之警告舉動　平政會電促黃郛北返

（三日上海專電）黃郛宅昨晨發生炸彈、發覺後黃即外出、聞此炸彈本欲以電流爆發、惟未有電線駁上、只用一紙包裹、聞係熱血者之警告舉動、黃現無北返期、通車事或會實現、

（又電）黃郛昨日十時自後門登車出外、行踪甚秘、日使館稱、黃未與有吉晤、顧孟餘午抵滬、曾到晤黃、商通車問題、

（又電）平政委會三日電黃郛、請早日北上、

（又北平專電）柴山語外記者、通車在月底前將成立一協定、沿途路警問題已商妥、通郵及設關進行亦順利、外記者詢以熱河狀況、據稱、現日正積極進行建築朝赤朝承鐵路、熱西汽車路亦在趕築中、熱察邊安靖、柴對中日交涉表示樂觀、華北暫可無慮、

（又電）通車原案、平瀋及沿途各大站均售票通車、修正案平瀋僅售票至山海關、原案通車過關不換、祇換車中服務人員、修正案平至山海關及瀋至山海關段、分組鐵路警衛隊、係指車分兩段開行、僅到山海關時間啣接、陳清文以南滿機車各車集榆關、三十一日赴榆參觀、

（又電）外部情報司長李迪俊、二日由京來平、三日據李語記者、此次北來純爲改進華北情報事宜、并無其他任務、外傳種種、確非事實、本人定週內即返京、

（又電）平盛傳殷同已秘密抵津、但關係方面謂殷同奉黃郛召已由津赴滬、北戴河通車技術會已閉幕、北甯車務處長陳清返津、後又赴榆、有所商洽、

西路軍擊潰蔡匪

蔡匪犯吉水被殲三百　何健昨來電報告經過

共匪蕭克孔荷寵蔡會文等部、自迭爲各路剿匪軍分頭殲剿後、蕭孔兩股已匿跡銷聲、不敢活躍、惟蔡部共匪、仍屬東擾西竄、時活動於贛西吉水安福分宜一帶、人槍仍在萬餘以上、上月三十日蔡匪一部千餘衆、突犯吉水安福、當被兩路軍陶廣師痛殲、將匪擊潰、是役匪傷斃枕藉、昨此間軍事當局已接西路軍總司令何健來電告捷、茲探錄電文如下、（銜畧）據陶師長廣電稱、廬匪峽江吉水安福分宜之蔡匪部一股、人槍千餘、陷（卅）日西竄對廣州、（卅一）晨竄盃湖、當令所部三團分路進剿、并以一部抄襲、在盃湖與湖遭遇、激戰半日、匪不支、紛向板橋方面潰竄、是役傷斃匪三百餘名、獲槍甚夥、匪受創頗巨、現仍飭部跟踪追剿、并協司友軍圍殲等語、特聞、何健叩東（一）日印、

賀龍殘匪突竄黔

王家烈電告奮力堵剿　調精鋭兵力三團迎擊

共匪賀龍殘部、最近因被川軍擊潰、聚衆五千餘竄入黔邊、勢甚猖獗、黔省主席兼廿五軍長王家烈據報、即經嚴飭黔邊各縣軍團奮力防堵、一面抽調精銳三團、交李旅長成章指揮、即日馳赴遵義協同防剿、昨王氏特致電該軍駐粵辦事處並轉黔籍旅粵各同鄉、茲錄原電如下、王主任節之並轉黔籍同鄉均鑒、广密、黔局和平、方幸實現、殊共匪賀龍、在川被擊潰後、餘部約五千餘人、竄入黔境、馬（廿一）日至灑水、漾（廿三）日到婺屬柏村發科場、迫陷婺城、勢甚猖獗、蔣不緒部之婁公度傅衡中兩團、已由沿河白頴潭退却、烈已嚴飭黔邊各縣軍團奮力防堵、并決抽調精銳兵力三團、交李旅長成章指揮、即日馳赴遵義、協同防剿、同時又電請川軍追擊部隊越境會剿、以期殄滅該匪、勿令蔓延、惟北防原駐各部、品類複什、力量脆弱、烈部多在西防、抽調尙需時日、加以地方貧瘠、財政困難、匪部悍狡、至感棘手、但以事關全黔安危、川湘黔三省邊區之大患、惟有激勵所部、不顧一切、誓將該匪尅日肅清、以盡職責、餘後電聞、王家烈東（一日）軍印

余漢謀告贛民書

解除民衆痛苦爲民求福利　徵求建設意見以復興贛南

第一縱隊指揮余漢謀、以際茲剿匪期中、爲喚起贛南民衆、早日完成農村教育交通實業綏靖事宜、特發告民衆書、原文如下、親愛的民衆們、我們不避艱險、不怕犧牲、由遠地跑到江西來剿匪、到現在已有兩年多了、在這兩年多的期間、我們自始至終、都是向着解除大家痛苦、和增進大家的福利這兩個目標進行、爲達到這預期的目的、我們在入贛之初、第一步便取消了一切的苛捐雜稅、接着復致力於編練團隊、發展交通、推廣農林、和普及教育等各種的地方建設、經過這長期事實的證明、我們爲地方着想的種種痛苦、雖已漸次得到大家的了解、經過這兩年多繼續不斷的努力、我們這種艱巨的工作、雖已逐步表現了相當的成績、但在我們的自身、却終於未能引爲滿足、因爲我們日前所成就的實屬太少、離我們所預期的目的尙有遙遠的途徑、現在爲了要加速達到我們所預期的目的、我們便需時常的檢閱考察、以期明瞭大家身受的痛苦、和聽取大家內心的願望、從而制定一個贛南施政的整個計劃、然後集中贛南全盤力量、以軍民合作的方式、促此計劃從速完成、親愛的民衆們、你們對土豪劣紳身受了何種難言的痛苦、對日常生活、有何種迫切的要求、對地方行政負有何種改革的意見、都不妨隨時隨地向就近的地方官報告、我們一定會設法解除你們的痛苦、努力滿足你們的要求、總之、親愛的民衆們、你們的痛苦、一日未曾解除、你們的幸福、一日未能實現、我們的心裡、一日也不能安樂、我們離開了可愛故鄉的廣東、跑到這山僻的地方來、爲的就是要完成我們所負剿匪和建設的兩種大使命、故此很希望親愛的同胞們從今日起、努力協同我們做去、就有成功的一日、親愛的同胞、努力做去罷、

粵桂經濟合作

黃鐘岳商洽結果

據談已商有頭緒　今明日回桂報告

關於粵桂經濟合作之籌商、經桂省財政廳長黃鐘岳、來粵迭經與此間當局商洽、黃廳長已定今（四）日或明日離粵返桂、記者昨三日再訪晤黃廳長叩以此次來粵與當局商洽結果、據黃云、本人此次抵省後、關於兩廣經濟合作之進行、均經與陳李兩總司令林主席區廳長陳運使等磋商一切、并承陳總司令囑、關于各事之進行、可向各該主管機關直接商洽、故對於粵鹽運桂、推銷蔗糖、撤廢稅關苛雜捐稅等事宜、已分別向區廳長芳浦陳運使維周、農林局長馮銳等、詳爲商権、現各事均已有頭緒、惟在此進行當中、倘未實現以前、本人未便將內容奉告、本人亦亟待向桂省府黃主席旭初報告及請示一切、以便進行、故已定明日（四日）或後日即離粵返桂、至李總司令返桂一層、原有此意思、惟並未有行期云云、

歸國僑商考察黔省實業

經桂赴黔　組考察團

黔省建設廳前派建設專員謝子美來粵、考察粵桂建設實業概況、并邀粵桂鉅商入黔投資開發實業、現有歸國僑商十八人、組織華僑實業視察團、湯少山爲團長、全團一日來省齊集、昨（三）日隨同謝氏乘廣三車赴三水轉乘廣梧輪往梧、然後取道入黔

各區黨務視察員次第返省

報告書已在草擬中

省黨部日前爲整理全省各縣黨務、指導訓練民衆致力黨國工作、特分東、南、西、北、中、瓊崖五區、由各委員分區前往視察、查東區視察員黃麟書出發後、經赴潮汕梅縣、平遠、大浦、饒平、及五華、各縣視察將於日內返省、南區視察員程辟金、赴陽江陽春、電白、水東、各縣視察後、業已先行返省、西北區視察員彭卓任、出巡視察北江各縣黨務處、旋赴西江、德慶、肇慶、封川、雲浮、四會各縣、均已完竣、亦於去月底返省、至中區視察員李鶴齡、出發後曾赴增城、中山、順德、台山、新會、佛崗、從化各縣視察、業於日昨返省、並復往東莞、南海、番禺各縣、至於瓊崖區視察員溫仲琦抵海口後即依次到各縣視察、亦已於日昨返省、各視察員黨務視察報告書、現均已在草擬中、不日呈執委會、

故宮古物珠寶幾全部被盜

損失價值鉅大驚人

北平訊、故宮舞弊案、最近叠經發覺珠寶宋版書字畫扇面等外、近又發覺秦漢印及宋元明清之圖章及鼻烟壺等、又被竊盜、查故宮古物僅珠寶一項、共計有二千餘號、每號多件、現所缺號數甚多、即所存號數內、亦被偸換殆盡、故珠寶一項幾全部被盜、如某號內之皇石龍飾十九件、計大珠七十六粒、又如某號內之穿龍女便帽一頂、上有大珠九十六粒、其珠之大者每粒重逾二三錢以上不等、誠爲希世之寶、總計該二項之大珠、價值已達二千餘萬元、如以珠寶全部二千餘號合計、則損失價值之鉅、尤足驚人、實已無法估計、現聞南京監察院方面、正在調查、即將提出彈劾、務求追緝易培基李宗侗等到案法辦、追繳原贓、以重國寶云、

旺淡友黑幕一斑

用有組織有計劃之集團　向省行作連環式之兌現　銀市交易取締後稍歛跡

據銀業方面消息、紙幣低跌、歷時幾及半載、當局維持之決心、始終未有稍懈、其維持方法、亦次第見諸實施、但維持者自維持、破壞者仍暗中破壞、故當每次維持政令頒佈之初、紙幣市價莫不稍見高漲、惟不旋踵即又轉趨低落、蓋一般銀業旺淡友、竟於銀市開市時、任意肯定其所謂市價、以全省金融付諸此入市買賣三二百人手中、操縱自如、權逾政府、設非有買空賣空行爲、紙幣價格、斷不致起跌無常、査省行每日開兌時間、到行兌現者、均爲孔武有力之赳赳者、且隨時均爲此常到之數十人、無時或異、査彼輩係有組織有計劃之集團、主使者爲銀業中之敗類、以淡友爲此中基幹份子、蓋彼輩在銀市聲勢極大、一方面在銀市內製造種種空氣、危言恐嚇、故作巨量之賣出、以期市道暴跌、并一面乘機以廉價吸收紙幣、交由到行兌現之赳赳者換取十足現金、並爲貫澈包辦兌現起見、事前各給赳赳者以鉅量省劵、着令分次兌現、例如某甲兌得現金後、仍不即退、一面將現金交給其同來者、一面再取未兌毫劵、繼續兌換、至完全兌盡始已、一人如是、百數十人均如是、此種連環包辦式之兌現方法、計每日一來復間、獲利極鉅、該項歹徒、祇知牟利、罔顧社會金融之安危、當局以一時未搜獲證據、彼輩遂得逍遙法外、近自取締市規則執行後、已稍歛跡、然仍須於最短期間、務必設法根本解決、以固金融、

區鄉調解會費　劃一支銷

各縣區鄉調解委員會經費、日前未有決定支發辦法、民廳爲劃一此項經費撥給起見、昨特規定、通令各縣政府、轉飭遵照、略以關於各縣區鄉鎮坊各級調解委員會經費、擬定支發辦法、所有各級調解委員、酌量支給伕馬費、規定區調解委員每員月支伕馬費不得過八元、鄉鎮坊調解委員每員月支不得過四元、由各該區鄉鎮公所籌撥、其由所屬各鄉鎮調解委員中選出之區調解委員、只准支給區調解委員夫馬費、至辦事人及什役、並由各該區鄉鎮坊公所之助理員及所丁兼充、不另支薪工、各縣奉令、分別轉飭所屬區鄉鎮坊公所遵照、

高法院整飭司法

書記官移送案卷緩速　定爲攷績標準之一種

廣東高等法院對於整飭各縣司法、積極進行、並注意辦案遲速、爲各法官攷成之本、日前全省司法會議、曾決定移送案卷緩速、爲書記官攷成之一種、當經移交高等法院通令所屬遵照辦理在案、高法院昨經製定表式、通令各地方法院遵照、令云、查本省司法會議、本院庭長許庭熊等提議、迅速移送卷宗、並定爲書記官攷績資料之一種案、經議決送高等法院辦理在案、茲特製定表式、飭將來送案件按月查明列表、送由主任推事暨庭長核明、彙送該院院長查核、至每季另錄一份、彙呈本院、以憑婦入書記官攷績案內、核辦理、以杜疲玩、而重成績、除分令外、合將表式連同原提議書令發、仰該院長即便飭屬遵照辦理云云、

閩垣盛傳日迫我租讓廈門

短期內日尙不至蠻幹　但極力威迫冀達目的

（福州通訊）日對華南企圖揭露後、日方在閩種種進行、確已更進一步、頗有藉故造成嚴重局面之勢、此間自十日起、謠言漸盛、人心惴惴、政府方面、表面雖持沉默鎮靜、第不安與忙迫神色、亦非所能掩飾、前華北戰區接管委員會委員外交家李擇一、即在此際、翩然由滬蒞止、行蹤極秘、

華南外交

因李來閩、遂隨之緊張、中日人士、對李行動均予注意、聞李之隨從人員稱、李自贛而滬、自滬而閩、日方派有間諜沿途尾隨偵察、李閩知之、但未道破、李氏一行、計四人、李氏外、秘書譯電員各一、其親屬一、到埠後、拒不見客、記者兩度往訪、亦悉不獲晤、李曾往訪陳儀、密談、皆關係華南之外交問題、走訪日領宇佐美珍彥、狀極忙迫、

長電一通

李致南昌蔣、電長二千餘字、據確查電文內容、全係叙述華南形勢外交情形者、並有一電致外部、分若干點、條陳外交機宜、記者以李旣避不出見、僅能從旁敲側擊向李親眷刺探、當知李氏到省之晚、其親眷曾以華南局面嚴重、相叩詢、李稱、華南實情形複雜、但其複雜程度爲如何則不肯明言、對於此次來閩、仍稱大半爲看私事、惟晤見主席（指陳儀）後、主席曾以台人來閩日多、聚賭開燈、迭肇事端、外交頗難應予（李自謂）暫駐閩省云云、實則李擇一來、負有重大任務、挑解華南難關、各方早已證明、決非如所稱之簡單也、十六日省政府例會後、突召開特別會議、陳儀、陳肇英、林知淵、李擇一、鄭貞文、陳體誠等均出席、會商外交事宜及維持省廈治安各事、歷一小時許、始散、

更爲緊張

此次廈門問題、確極嚴重、因日迫租讓廈門、以爲舊債抵押品、聞已通牒中央、有此表示、惟台灣軍松永大將曾力主緩進、以免引起華南人民憤激及各國反感、松永此項條陳、最近已得日當局採納、廈門短時期內、似尙不至爲彼佔有、但日方爲達到某項目的仍當繼續威迫、直至中國政府給予圓滿之答覆始止、傳日方目的、大致分爲（一）日人向台灣積極遷動、台灣向華南移民、俾藉口保僑、在華南各地設置武裝警察、劃分日警區域、（廈門決依我自治區分配、增設武警、已成事實）、（二）奪取華南沿海銷貨場、（三）確立中日技術合作基礎、並擴大範圍、（四）在福建向部及兩粵辦理交通實業、加緊經濟壓迫、目下華南已在日本武力監視之下、危機迫發、間不容髮、中政府應付險關其策劃爲如何、實可注意、外交界消息、日方對我、始終未有放鬆、新近日人企圖、拉攏閩變後落伍政客失意軍人、使爲集三島、陰謀醞釀華南國、已更進一步、台灣軍原有僅二聯隊、近日方亦將增隊駐台、其趨勢實在準備短時期內某種軍事動作、又台灣基隆警察署、爲實行遣派移動警察、特增加高等特務四名、再由特警另選二十四名、分組輪流搭乘開華之鳳山丸、廣東丸、福建丸、長沙丸、盛京丸、大球丸各日輪担任工作、由本月十三日廣東丸正式派遣出發、此種實施計劃、其目的除期與駐在各地之日警署或警務局遣派員得以聯絡外、又作對於華方海岸形勢之勘察、及秘密偵探傳遞公務各事、期達其澈底之目的、

拉西曼對華技術合作報告書

第五章　水利

一　中國近年以來、災祲薦至、尤以水患爲禍最烈、揚子江以南之河流、爲患尙輕、而華北諸河、來自西北黃之壤區、流經大平原東入於海、歷年旣久、泥沙淤積、河床甚或高出地面、其惟一防水之法、祇賴修築堤埝、中國中部之揚子江、含沙雖不若華北諸水之多、然其成災情形、亦復相若、蓋江流河床淤淺、一經大雨、即不足以容納盛漲、遂致氾濫成災矣、

二　中國政府鑒於水患之烈、對於水利異常重視、因於一九三一年春向國聯交通運輸組報告、略以中國初步建設計劃、包括水利事業數項、其最重要者厥維導淮工程、中國政府在實施該項工程以前、亟願徵求富有水利經驗之專家發抒意見、因請國聯交通運輸組派遣專家來華視察、並請該專家等對於上海港口及華北水利等計劃發表意見、此外尙有組設土木工程人員訓練處之計劃、亦請國聯加以協助、

三　國聯交通運輸顧問技術委員會、於一九三一年六月十三日接受中國政府之請求、遂即進行合作事宜、

四　國聯派遣來華之工程專家計有三人、一爲倫敦土木工程學會會員高德（Mr. Coode）、一爲巴黎道路橋樑局總視察潘利爾（M. Perrier）、一爲漢堡港務局局長西維京（Herr Sievking）、三專家同於一九三二年一月初抵華、留華共計三月、由全國經濟委員會招待視察、其報告書於一九三三年二月以國聯交通運輸組名義、送達全國經濟委員會、

五　淮河位於揚子江與黃河之間、爲中國大河流之一、而其特異之點、則爲無確定入海之路、如上游雨量過鉅、即有氾濫之虞、導淮計劃或主引淮入海、或主導淮入江、政府對斯二說、尙在考慮之中、國聯考察團則贊成入江之說、現在已由中英庚款撥借工費、按照該團之建議興工、其第一期工程、估需經費一千四百萬元、該團對於華北水利之意見、已有見諸實施者、惟上海市政府所擬上海商港計劃、該團認爲就技術立場而論、尙有未臻妥善之處、

六　當國聯接受中國之請求、尙未派遣專家來華之時、忽於一九三一年秋間揚子江流域發生空前大水災、其損害情形、詳見國民政府救濟水災委員會報告、茲摘錄概要如次、

「一九三一年夏季、江淮河漢、同時氾濫成災、被水區域凡七萬方里、受災人民凡二千五百萬人、淹斃人數達一十四萬之多、其他因水災直接間接而死亡者、雖無精確統計可考、然爲數甚鉅、可斷言也、災區人民因田廬漂沒、流離失所、經多水落、始返故鄉者、約佔百分之四十、田禾損失約值九萬萬元、農村損失統計亦不下二十萬萬元、担負此項損失者、多屬每年全家收入不滿三百元之平民也、」

彼時救災工作、異常急迫、中國政府乃特設救濟水災委員會專任其事、該會除辦理急賑外、復修築江淮等處堤岸全部長度約計七千公里、工程進行之際、工作人數達百萬以上、其工資則以借貸之美麥四十五萬噸用工賑辦法發放、如美麥每噸以七十四元計值、則工資總數約計二千萬元、其他雜支僅二百萬元、

七　國民政府救濟水災委員會、於一九三二年夏撤銷、全國經濟委員會奉命接辦未完工程、並接收經費及儀器工具、其經費綜計一百六十萬元、一九三二年十一月、經委會又接管湖北水利堤工事宜、自接管時起、至一九三四年春、經收之湖北堤工專款、平均每月計約二十萬元、

八　經濟委員會爲辦理上項事業起見、特設工程處、其職員大部分均係曾經供職於救濟水災委員會者、國聯派遣來華之技術委員蒲德利君（Mr. F. J. M. Bourdrez）、亦在該處參加工作、工程處又就以前各工賑區之適中地點、設置工程局四處、接辦各項工程、經濟委員會並組織工程專門委員會、（專司審議工程進行事宜、）

九　工程處成立後之十餘月中、其工作一部份爲完成救濟水災委員會工賑未完之江淮堤工、一部份爲辦理湖北水利堤工事宜、

十　一九三三年十二月所有接辦工賑未完之工程、業將全部完竣、原定經費、除湖北堤款外、亦巳垂罄、惟所辦工程均屬救災治標性質、至於各河流之根本治導事宜、原由各河流水利委員會、及各省水利局、暨天津上海廣州三處之水利機關分別掌理、其天津上海廣州三處水利機關之經費來源、均取給於船舶捐與河工捐、各河流水利委員會之經費、則由國庫指撥、所有各水利機關之收入、除上海濬浦局於一九三一年曾超出四百萬元外、其他均極微小、故就經費及能力而言、接辦救濟水災委員會未完之工程、除經濟委員會外、其他機關實難勝任、

十一　一九三四年經濟委員會常務委員擬訂本年建設計劃時、對於水利方面、認爲應即籌辦河流治本事業、但爲審愼起見、須先請國聯介紹國際著名之水利專家、以便徵詢其意見、各項水利計劃、經研討以後、自應擇其急要者、集中力量、予以實施、現已決定由經濟委員會派員偕同蒲德利君於今夏赴歐、所有各項詳細水利計劃、暨有關係之圖表文件、與測驗紀載、均將攜往、以便與國聯專家縝密研討、

十二　此項計劃之研討、自須經過若干時日、本年秋季以前、所有河流治本計劃、尙不能着手實施、故經濟委員會暫先決定協助西北各省、興辦灌溉事業、

十三　西北諸省、常苦旱災、惟有興辦灌漑事業、庶可挽救、現在較大之灌溉工程、計有三處、其中二處之一部分計劃、業經實施、亟待改善完成、經濟委員會本年確定辦理灌漑之工款、約在百萬元以上、並以熟練之技術人員規劃進行、蒲德利君刻正偕同勘查隊前往西北實地察勘、以便實施本年應辦之各項工程、

十四　中國河流之測驗及水文之記載、殊感缺乏、亟須規劃合作進行、現在各流域水利委員會、各省建設廳、各水利局、以及其他特種機關、如海關、中央研究院、徐家匯天文台、海軍部海道測量局、參謀本部陸地測量總局、與夫各大學之水利工程學院、雖亦分別舉辦、然因所用儀器及測算方法、並非一致、故其成績、殊難依據、而氣象水文地質等記載、對於水利工程、亦頗重要、例如西北諸省、即因各種作物之需水量缺乏之記載、以致設計時感困難、經濟委員會爲將來應用便利計、現正草擬關於研究工作之合作及指導方案、

十五　經濟委員會草擬方案時、頗覺水利試驗工作之重要、實有設立水工試驗室之需要、查中荷庚款中、原有一部份可撥充建築水工試驗室之用、約計四十萬元、將來試驗室之研究工作、約有下列各端、（一）流量流速及泥沙淤積之關係、（二）各種淤積物之性質、（三）堤身最適宜之橫斷面、及堤身之滲水情形、（四）治導河流最適宜之丁壩與順壩式樣、尤須注意含沙特多之河流中、對於透水建築物之作用、（五）保護堤面之方法、（六）中國各重要河流之糙率、

十六　前述中國政府與國聯交通運輸組合作之原計劃中、曾擬組設工程人員訓練處、現尙未見實施、（本章完）

社論　裏應外合之經濟侵畧

二個月以前，中外報章盛傳，安福系餘孽王揖唐赴日，負有重大使命。當時已令吾人萬分懷疑，意料其必將引狼入室。果也，日昨各方電訊所揭露，皆云：王氏此次赴日，係與中華匯業銀行日方股東代表臺灣銀行總裁櫻井鐵太郎，朝鮮銀行總裁美農部等，商洽該行復業問題。又云：日方股東已定具體辦法，積極進行，內定王揖唐爲總裁，日人原田爲副總裁，曹汝霖李思浩曾毓雋殷宏綱曾宗鑑及日人加藤吉田等爲理事。是其所謂重大使命，竟在吾人意料之中。同時日人復盛唱中日僞經濟合作，裏應外合，極撲朔迷離之能事。噫！王氏賣國手腕，亦可謂靈敏巧妙，高人一等者矣。

按中華滙業銀行爲安福系極盛時代中日合辦之組織。此乃安福系藉以厚其經濟力量，而鞏固其政權者。與衆口沸騰之『西原借欵』同一陰謀。迨直皖戰爭，直勝皖敗，彼輩已失政權，於是其鬻身鬻國之事業，遂漸告停頓。然此種與敵合夥之銀行，仍安然無恙。直至民十七年，革命勢力達至北平，民衆抗日情緒，復因濟南慘案而異常興奮，該銀行乃宣告停業。安福系羣醜，乃若游魂無歸，而銷聲匿跡矣。比來獲臭味相同者主持政局，盡量吸收賣國份子，彼輩遂紛投門下，奔競鑽營藉北平政分會之庇蔭，共同進行其賣國之勾當。王氏勾結敵人，恢復匯業銀行，其用意與黃郛密謀與僞組織通郵通車，同出一轍，皆無非本其爲虎作倀之故智，謀壟斷華北之政權。俟取得日本代言人資格，即當利用其地位與吾黨爭高下短長於國內，其事不著蔡而前知。吾人經過九一八之驚心動魂，非無羣策羣力共赴國難之願望。在彼果能痛自悔艾，範其才以於正軌，在我則用楚用晉，何必苦限方隅。然迹彼輩之所爲，未見其足以進於是也。蓋彼輩志在圖謀私利，以攫奪華北政權，爲爭雄國內之基礎。故不惜發揮其積年媚事侵畧國之精神，繼續其「西原借款」之自殺政策，十年之間，是否閉門思過，幡然改圖，已予天下以共見。滙業銀行一經恢復，復加以通車通郵，不轉瞬而華北之軍權政權，胥將爲敵人之經濟力量所支配。整個之華北，脫然以去，全國亦由此而撼搖。國人詎不審此？而無以制止其謬戾，真非痛哭流涕長太息所能畢其事也。三年以來，吾恆以爲侵畧國濫用武力，暴戾恣睢，已失人道，亦不經濟。近頃一剛一柔，一張一弛，乃得最經濟之道。吾國賣國之經紀人，如是其衆，雖曰避硝烟彈雨之慘酷於一時，實則留吾民族生命，供奴隸牛馬之役于他年。彼賣國賊固不足責，亦不足惜，惟不知許身于革命之同志對此作何感想也。

東路剿匪軍克復連城
殘匪向西北方面潰竄
李陳盧各師奮勇出擊

（二日南京專電）剿匪軍東路總司令蔣鼎文頃由漳州電京某軍之機關云、衔略、本日未刻據我空軍報告、連城已于午後一時半被我第四縱隊第九師攻克、匪向西北方面退竄、我追擊隊刻已進至野狐嶺一帶等語、特電達、詳續聞、蔣鼎文東（一日）

（又南昌專電）行營接蔣鼎文一日亥電稱、我軍於卅、卅一兩日在莒蓆湘營附近、與僞卅四師等匪迭次接戰、將該匪擊潰、殘餘向西竄去、旋據確報、連城仍有僞教導團及工人師等匪二三千人、當於卅一晚令各部秘密向連城攻擊前進、於一日舉行曉攻、匪據西南東門頑强抵抗、當經派一部向北門包抄、匪不支、紛向西北高山竄去、我軍遂於一日七時卅分確實佔領連城、現正分途跟縱追擊、俘匪無算等語、

（又福州專電）連城克復後、殘匪潰趨歸永、李陳盧等師奮勇出擊、

（又電）西洋浮鷹等島海匪前經李世甲親率艦艇陸戰隊殲剿後、殘匪竄逃、與土豪聯合出沒擾亂、李世甲返省後、爲澈底肅清計、昨派楚觀海寧兩艦赴閩協剿、並電省請派隊會同夾擊、又派永健艦長鄧贊勳率綏寧等艦並陸隊剿辦南岸海盜、

日覬覦我三都澳
因避免與列强衝突轉移目光
圖借三都澳爲日空軍演習場

（三日福州專電）日對厦門、因避免與列强利害衝突、已轉移目標於閩東三都澳、圖借三都澳我海軍根據地、爲日空軍演習場、對我示威、李擇一一日晨赴三都調查、

（又厦門專電）南華問題似緩實緊、台民來閩者仍不絕、且時有不法事發生、

傳作義抵平談話

（三日北平專電）傳作義三日下午七時十分抵平、發表書面談話云、余於上月廿九日由綏到平、次日謁閻主任、報告晉綏軍復員情形、並綏省軍政近況、本人來平係謁何部長、面陳前四一軍解決經過、在平約住四五日即赴贛謁蔣委長聽訓、前四十一軍事已完全結束、編留各旅分駐冀豫各地、此次該部解決迅速、乃由何部長年來坐鎮華北、威信昭著、處置此事、軍事與和平並用所致、該部雖誤走歧途、但大多數軍官頗能認清國家危機、幡然改過、晉綏軍不過盡軍人之本份、綏省清鄉已辦完竣、散兵游勇均已肅清、地面現方、前於軍事結束後、雖爲綏西人民撥發十萬元辦理春耕、但前四十軍所欠數萬、現尚無着落云、

滬各界歡迎班禪

（三日上海專電）滬各界今晨九時在市中心區市府前廣場中舉行歡迎護國宣化廣慧班禪大師市民大會、參加者佛教體團及黨政工商學各界民衆二萬餘人、吳市長準時偕班禪登演說台、首由吳致歡迎詞、祝大師固我疆圉、慰我黎庶、全場民衆歡呼萬歲、次請大師演說、係用藏語、由其秘書劉劍秋翻譯、大致謂中國本來五族一家、允宜團結一致、本人回藏後、將用中央名義、竭力宣化、以研究佛理之精神、使漢藏融洽之工作、本人今更有大希望兩點、（一）望國人研究佛學、赴藏遊歷、宣揚文化、（二）漢藏多交換人員服務、使隔閡消除、精神合作云云、講畢、與鐵城再導大師登祈禱台、大師在黃綾沙發椅上盤膝而坐、雙手合十、祈禱全國和平、並爲滬民祝福、約十餘分鐘始畢、全場又歡呼萬歲、至十一時許始散會、

禁烟紀念
京平各地開紀念會

（三日開封專電）禁烟委員會三日晨在勵志社舉行禁烟紀念、到各機關代表二百餘人、劉瑞恒主席致詞、朱文中、褚民誼演說、勗勉有加

（又北平專電）三日爲禁烟紀念、市府舉行紀念會、發告市民書、勸一致去毒、

建銀公司選出理事監察

（三日上海專電）建設銀公司、二日午後五時舉行創立大會、到股東宋子文、孔祥熙等九十八人、代表九萬六千七百股、推李石曾爲臨時主席、報告籌備經過後、即討論章程、資本一千萬元無變化、原分爲十萬股、每股一萬元、改分爲一百萬股、每股十元、（餘略）有修改、即通過、旋選舉宋子文、孔祥熙、李石曾、葉扶霄、陳健庵、葉琢菴、唐壽民、錢新之、宋子良、胡筆江、李馥蓀、張公權、陳光甫、貝淞蓀、徐可芹、席德懋等廿一人爲董事、張靜江、孫衡甫、盟季珊、徐輔蓀、張蔚如、宋子安、王伯元七人爲監察、三日午召開董事會、

行政院有將解決日債說
西原借款及其他懸案
亦有一併協議解決意

（三日上海專電）日訊、行政院有將外債之舊債解決、實行整理決心、對日對華政策意、足見有諒解可能性、日將以誠意應之、西原借欵及其他懸案、亦有一併協議解決意、

（又電）孫科三日晨接見新聞界、謂中央迄今並未討論通車問題、外傳不足信、立法院一日秘密會議時亦未商及此事、

義軍不受敵懷柔
於淒風苦雨中作殊死戰
使敵僞軍隊愈疲於奔命

（三日天津專電）依蘭義軍現守勢甚堅、敵僞猛攻失利、敵力謀柔懷、但義軍決不受惑、

（又電）交通界息、（一）距石體河子站二十里西南溝子地方、忽發現趙心順義軍五百餘名、現正圍攻石體河子車站、某國軍隊因勢力薄弱、已向某處求援、（二）由延壽縣東去之義軍一千二百名、上月七日集吉各路首領五十名、開軍事會議、計議圍攻賓縣、擬於某時大舉合圍、僞國軍隊愈疲於奔命、（三）黑省慶縣東南亦發現義軍二百餘名、與僞軍交綏七次、上月月底與僞軍八團二三營激戰七十時之久、僞軍傷亡三十餘人、義軍死亡十餘人、最近遼化鳳城海城坑圯等地、均有大批義軍、於淒風苦雨中、與僞軍等作殊死戰、

汴破獲政治犯

（三日開封專電）二日午後憲兵營省公安局在西北中學內破獲政治犯宋元揮等二十餘人、

慶祝英皇誕辰
英使館

（二日北平專電）三日爲英皇喬治誕辰、平英使館因三日係星期、改四日晨舉行慶祝、買德曼並在使館閱兵、午後旅平英僑開遊藝會、

蔡寧抵平之後
舉行彌撒禮等

（三日北平專電）蔡寧三日晨在西下庫教堂舉行彌撒禮、並向各教徒訓話、到各公教團體代表及教徒等千餘人、禮畢傳見各司鐸、午公宴、午後蔡在主教府舉行聖教賜福禮、

京中大辦暑期算學班

（三日南京專電）中大遵教部令、定七月九日至八月四日舉行暑期算學講習班、分高初二級、各中學得派教員一人入學、

溧陽發生蝗蝻

（三日南京專電）中央農業實驗所接報告、溧陽上乘鄉發生蝗蝻、大者二齡、小者一齡、蔓延面積約卅餘畝、當地農民正撲滅中、

韓復榘昨抵京

（三日南京專電）韓復榘偕葛光庭展書堂等十餘人及衛士手槍隊二日晨專車南下、途經泰安兗州蚌埠、均有駐軍到站歡迎、三日午抵浦、國府代表及汪代表等數十人均到浦迎接、韓下車與歡迎人員一一握手、相偕乘澄平專輪過江進城、下榻三路軍駐京辦事處、熊斌、賀耀組三日晚爲韓洗塵、汪定四日晚宴韓、韓在京留三數日即赴贛謁蔣、據語記者、此次南來謁林汪蔣、報告魯省軍政、三二日後即赴贛謁蔣、

本年度農產收成估計

（三日南京專電）實部中央農業實業所估計本年主要農作物產額與十足收成之百分比、（一）小麥百分之六九、（二）大麥百分之七四、（三）豌豆百分之七七、（四）大豆百分之六六、（五）油菜百分之六七、（六）燕麥百分之六六、均較去年增加、豫蘇冀晉陝皖鄂贛有一部分地方、其產量且可達百分之九十至一百、

張北天寒降雪

（三日北平專電）河北天寒、張北沽源一帶降雪尺餘、

津市大雨驟寒

（三日天津專電）津市大雨、天氣驟寒、乞丐貧民死廿一人、由法院驗後埋掩、塌屋數處、傷四五人、爲數年所未有、

平歡迎陳立夫

（三日北平專電）平市各大學文化團體領袖、三日晨九時假市黨部禮堂請陳立夫講演、到二百餘人、陳對採討學術方法與途徑、有正確指示、並對各大學文化團體及學術刊物狀況垂詢甚詳、四日晨黨政聯合紀念週已商請居正陳立夫出席報告、袁良定四日午歡宴居陳、並邀省市黨委作陪

鐵展遊人增多

（三日北平專電）鐵展會前昨兩日因雨遊人稀少、三日天晴、又逢星期、觀衆大增、自晨至晚、達七八萬人、各館均甚擁擠、

寗法院焚毒品

（三日南京專電）江寧地院三日晨九時在該院門首焚燬本年一月至三月已判決沒收之烟土、計三一八五兩、烟具二一三一件、及海洛因等毒品多種、幷由各機關派代表監視、迄午始畢

保安會議開幕

（三日南昌專電）各省保安會議一日在行營開幕、主席蔣訓話後、蘇浙豫鄂保安處長報告、二日續開會、皖贛閩各保安處長作報告、

津浦收入增加

（三日徐州專電）路訊、津浦路客貨運輸四月份收入總計每月收入一百五十萬元、最近漸有起色、每日收入六萬元、五月全月份收入達一百八十萬元、又訊、隴海津浦兩路負責運輸最近常發現土商偸運大批煙土、多由陝中運入豫、蘇皖魯各省區轉各大站、迭經破獲、或裝入藥包、或盛漆桶油簍、兩路當局已通令灃關鄭汴徐蚌臨城、浦口各站貨廠嚴加注意、

時人行踪

（三日南京專電）葛光庭、三日隨韓專車抵京、向鐵部陳述該路事務、幷擬隨韓赴贛謁蔣、

（又北平專電）經委會西北辦事處主任劉景山、日前由陝來平、定四日偕華洋義振會長振組主任章元善赴綏視察民生渠、

（又電）萬沁札趙文儒三日晨抵平、開蒙政會經費問題、須俟吳鶴齡偕托克托胡赴贛謁蔣後、始能決定、吳托約本月中北來、萬趙日內即先實印赴百靈廟、

（又電）軍分會點委毛績齋三日晨赴望都點驗盧豐年部、三日下午三時赴滬、魯蕩平、張志潭、三日晨由津來平、

（又電）馬衡三日下午三時赴滬、吳毓麟三日晨由津來平

（又鄭州專電）平軍分會委員魏益三於二日晚十二時過鄭赴信、點驗東北軍劉多荃王以哲等部、

（又漢口專電）財政廳長賈士毅三日由滬乘江新輪返漢、隨渡江赴武昌、定四日赴廳辦公、並明日在紀念週中報告赴京出席全國財政會議經過云、

顧維鈞在軍縮會之演詞
如對侵畧者不予制裁
軍縮前途將陷於危境

（三日南京專電）軍縮會議一日開會、我國駐法公使顧維鈞博士演說、對安全問題多所發揮、略謂中國代表團自減軍會開會以來、即注重於安全問題之討論及其解決方法、蓋以此問題乃解決減軍之最大關鍵也、中國代表團認爲國際間此後對於侵畧者之行動、如仍不予以有效之制裁、則減軍前途、將陷於危境、吾人須知現在國際條約規定和平解決國際爭執、並禁止施用武力爲政策工具之義務、多被蔑視破壞、而國際間對此行動不以集合之行動制止之、所以各國對於減軍多存觀望、毫無誠意、嘗憶減軍會甫開其門而着手工作時、適遠東發生劇烈之戰爭、一國恃其優勢軍備强侵入他國土地、絕未顧慮國際條約下之義務、此國際條約者、固世人所視爲最重要之和平保障者也、但爲時兩年有餘、侵畧者之所獲、仍未有人起而作有效之制裁、可知國際間已無所謂公理、祇有强權、一切神聖條約已爲侵畧者撕毀、吾人欲減軍進行順利、必須國際間獲得充分安全之保障、對於侵畧者予以嚴厲的有效的制裁、則減軍問題及其他前途之爭執、自易於解決矣、渠對於英外相所稱安全問題乃程度問題而非原則問題之說、表示同意、如軍備不能完全廢除、則僅減少軍備、而不輔以根據於集合保障與給予實施之安全、則和平終不能固定也云云、

英自治領大臣演詞

（又倫敦哈瓦斯電）自治領大臣湯姆士在茯日選舉區發表演說、其中一段關於軍縮問題、略稱英國政府從未與任何國家訂立同盟條約、使英國於戰事發生、担負援助之義務、予敢謂英國政府不獨以前如此、即以後亦無意提供此種簽訂、關于軍縮問題、吾英會努力爲各國表率、但關於帝國之利益、吾人當採取必要之措置以保護之、不過英國政府所追求者、仍爲維持和平政策、此可無庸置疑、湯姆士旋謂有人以爲現內閣中意見不和、此實不確、以予所知、內閣之統一、無有逾於今日者、且下次舉行大選之時、競選陣線上、由大選時無異、換言之、即仍爲國民政府、是此予敢爲諸君言之、而毫不猶預者云云、但據吾人所知、英外相西門上月卅日在軍縮總委會演說、並未得英內閣一致之贊成、閣員之特別有勢力者、漸以爲英國必須與法國可切合此事、已顯然可見、故卜次內閣舉行閣議時、辯論必甚激烈云、

美國復興事業
已漸獲進步

（華盛頓三日電）據現狀觀之、美國之復興事業漸獲進步、今日據當局稱、美國之財政年度、當羅總統以前國用之短少美金七十三萬零九百萬元、今就已過十一個月計之、短少之數、僅達三十六萬四千七百二十三萬五千元、十一個月之支出爲六十三萬七千一百七十八萬二千元、緊急經費節省、最低預計兩年需七十三萬二千三百萬元、十一個月用去三十五萬八千萬零零九萬九千元、

美能工潮和緩

（華盛頓二日電）國家復興處主任約翰遜今日與棉業業規當商後據正式消息、棉紡織業總罷工本定今日實現者、刻已取消、按美國紡織業工會會長曾警告國家復興處、如實行棉廠減產二成半之計劃、則棉紡織業工人、定於今日總罷工、今復興處是否已接受此要求、抑或另有折衷辦法、則尚未公佈、又鋼鐵錫業工會數月前曾表示、如鋼業僱主不許工人有自選其代表辦理集合的交涉之權、則總罷工必不能免、今據約翰遜之意見、鋼業爭點有調解希望、

（又華盛頓電）茲悉、棉紡織業工潮解決已有辦法、俟六月起、將棉業工作時間減少、而工會所發之罷工命令暫時取消、但不妨害勞動家罷工之權、

玻政府抗議禁運軍火

（華盛頓三日電）玻利維亞政府今日正式向美國務院提出禁止軍火輸入巴玻兩國事之抗議、據稱此舉實使玻利維亞受不平等之待遇、蓋巴國有通鄰國之河流、戰時可直接得其救濟也云

美鐵路減運費

（華盛頓三日電）當局現擬請國會續撥三百萬元爲美國辦理賑災之經費、同時西方各鐵路局已宣佈減輕運費、以便牲畜所需之芻荳得以迅速運往災地、

海軍會議
英主在法舉行

（倫敦三日哈瓦斯電）據華盛頓方面消息、美國政府因欲下次海軍會議在倫敦舉行、但此間消息靈通方面言、英國政府則願選及其他地點、例如巴黎開會、認爲比較相宜、按五月十五日英國熟悉海軍會議問題之人士宣稱、一九三五年海軍會議地點將在巴黎開會、因此種會議不在比較直接關係之國家開會、實覺相宜也、

英美戰債問題
英仍願償還一部分

（倫敦三日電）據負責方面言、自美國總統羅斯福以戰債咨文送達美國國會之後、英國方面之反響、在形式上雖困難、而實際則甚堅決、有人謂關於若干點、倫敦與白宮似已完全同意、如戰債問題影響國際商務、英國絕不欲聯合各債務國成立聯合陣線、美國之意始終與英國一致對美、即其例也、磋商一種長久辦法、以解決戰債問題、六月十五日到期戰債、英國仍願償付一部份、但必美國表示不再謂英國爲不履行債務然後可、然羅斯福總統對於此點、未能使英國滿意、故在原則上認爲負債人、英國仍謂美國政府如能以善意相待、則英國此次戰債償付總額、將超過一九三三年九月及十二月所付之數額、

德開航空會議

（柏林二日電）明日此間將舉行本年第一次航空會議、並有表演之程序、下星期內全國將舉行同樣盛會、凡屬德人、均將被請助費六便士、而用以購置新飛機、

意獲足球冠軍

（二日扶羅連士城電）意大利足球隊與西班牙球隊比賽、西班牙隊失敗、意隊遂得世界足球冠軍銜、查上半場結果爲零對零、下半場結果爲一對零、意隊勝、

美國氣候奇特
各地寒冷大異

（余堪薩斯二日電）美國氣候近日至爲奇特、芒報那州、華盛頓州與埃達賀州在二月初旬居然有雪花、而威斯康幸州之密爾華基城則溫度高至一百零三度、而芝加哥之溫度亦升至一百零二度、皆僅見之奇熱也、紐約州梅恩州與威斯康幸州之森林迭起火患、西南一帶稍見雨、熱度略減、中西一帶風勢頗勁、中央政府今日撥款五百五十萬元爲十州賑災經費、據紐約電稱、農部次長脫格威爾今日宣佈政府限制農產之政策或將一變而爲鼓勵擴大農產之性質、俾有所存積、以防次年之荒云、

東鄉明日出殯
各國兵艦到日執紼

（三日東京專電）日本東鄉侯爵五日出殯、刻下中英美法意等國軍艦相繼到橫濱準備參加執紼者經有多艘、外艦麕集橫濱之多者、自一九二九年日皇加冕舉行海軍大檢閱以來、以此次爲最、

（又路透社橫濱電）駐華英海軍司令德拉亞氏今日乘英艦蘇佛克號抵日、德氏將赴東京參加東鄉殯禮云、

國立中山大學教育學研究所招考研究生

報名：七月五日截止。待遇：每月發給津貼。資格：大學教育學系畢業。章程索閱即寄

追悼長洲遇難海軍官兵

六月二十三日星期六上午十時假惠福東路大佛寺開會追悼凡屬遇難官兵袍澤親友請屆時賁臨參加追悼如有輓聯祭品等件可先期交到惠吉東路粵海艦隊司令部代收

追悼「五一」長洲遇難海軍官兵籌備處啟

開投工程

茲定於國曆六月十一日下午一時在宴公街本會內開投建築本會商品陳列所工程用投票式以取工料費最低者得有志投承者請到本會收發處查閱建築圖式章程及開投簡章先交按票銀屆時到場投票可也

廣州市商會啟

廣東建設廳招投工程廣告

茲招投承建省道南路第四幹綫雲浮屬雲白段龍門至蒲竹逕鋼筋三合土橋樑工程壹宗共壹拾座合計三百七十尺定於六月十六日下午二時在本廳二樓會議室開投如有志投承上項工程者先期來廳會計股繳押圖銀一十元取閱章程圖則屆時照章競投可也

告白

近以天氣炎熱用水較多現將西關方面供水之螺旋機部份修理以便增加接濟水量由本月五日起預期十日可以修竣照常供給在此修理期內務希各用戶儲備食水並勿浪用為要此佈

自來水管理處

招投GY3油

現奉市府核准定期六月七日下午二時在市政府招投CY3滑機油一萬一千五百加倫供給六個月之用如有意承辦者屆時赴市府投票可也此佈

自來水管理處

蔡乃聯啟事

內子鍾氏因患症被關柱和梅恩憐醫務所割治致死時以事起匆卒未及走訃乃辱承留法各同學及諸戚友紛函致問無任銘感現已依法起訴聽候解決其中經過情形已散見各報紀載未及一一奉復謹此代郵諸維　垂察為荷

嘉華儲蓄銀行派股息廣告

本行定於五月十五日起開派民國廿二年度股息請眾股東携同息單息摺依時到香港總行或各分行收取為荷

嘉華儲蓄銀行有限公司啟

懸賞壹千元緝拿有興號蔣少初通告

上海有興號記號主蔣少初欠款潛逃隱匿財產奉上海第一特區法院判決執行飭拘未獲為此聲請法院備案外登報懸賞緝拿如有人能將蔣少初拘獲者賞洋一千元通風報信因而捕獲者賞洋五百元儲款以待決不食言

吳國昌律師代表有興蔣記號債權團啟

事務所上海牯嶺路毓麟里電話九〇四九五號

航空學校展期報名廣告

本校此次招考七期乙班航空生一百名原定六月一日止截報名二日起檢驗體格惟各考生間因長途延阻特展限一星期再由一日起至七日止截報名各生親由六月四日起上午八時來校聽候按照報名次序檢驗體格其每日檢驗號數仍須來校觀閱毋自延誤

開平縣立中學校建校委員會招投工程

建築頭門課室宿舍各一座定六月十四日正午在本縣赤坎開投工程有志投承者請到廣州大南路關以舟建築工程師事務所光孝街寶成里開平公會開平教育局或赤坎縣立中學取閱章程圖則此啟

鄭重聲明

本公司年前向承辦順德全屬兼番禺沙茭兩司香燭紙寶冥鏹捐大益公司認餉分承順德第三四區錫紙類冥鏹捐所因繼續征解餉欵轇轕未清致欠餉項二千餘員本公司迭次清繳惟大益公司總不允收不知如何用意殊為慎重免該公司藉口延欠特登報聲明

卸辦順德第三四區錫紙類冥鏹捐永安公司啟

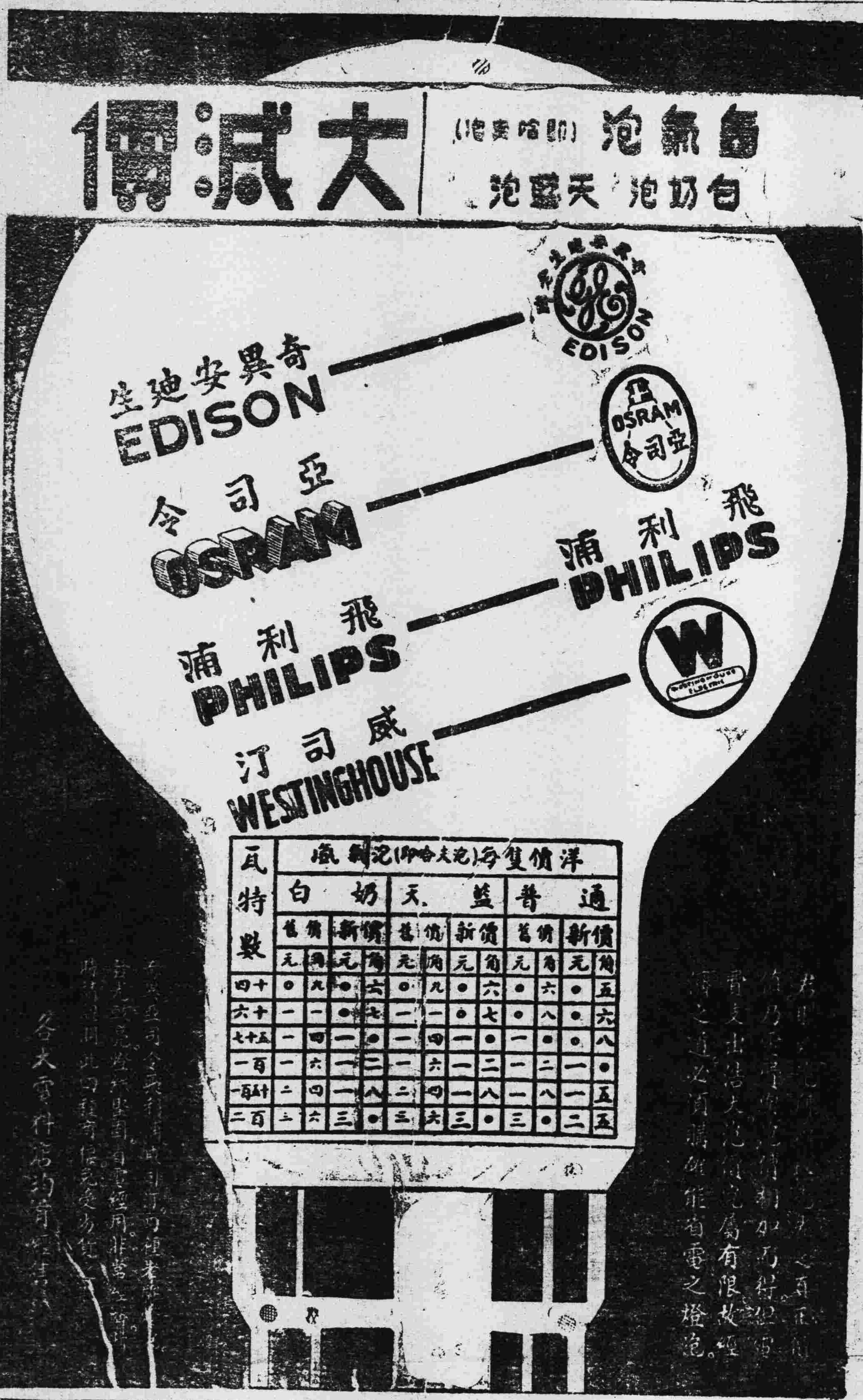

洋價每隻（哈夫泡即鎢氣泡）

瓦特數	通普 新價 元	通普 新價 角	通普 舊價 元	通普 舊價 角	天藍 新價 元	天藍 新價 角	天藍 舊價 元	天藍 舊價 角	奶白 新價 元	奶白 新價 角	奶白 舊價 元	奶白 舊價 角
四十	●	五	●	六	●	六	○	九	●	六	○	九
六十	●	六	●	八	○	七	一	一	●	七	一	一
七十五	●	八	一	●	一	●	一	四	一	●	一	四
一百	一	●	一	二	一	二	一	六	一	二	一	六
一百五十	一	五	一	八	一	八	二	四	一	八	二	四
二百	二	五	三	●	三	●	三	六	三	●	三	六

小學生文庫單行本

小學生文庫貢獻整個的兒童圖書館用書前售預約各地訂購甚衆，因此成立的兒童圖書館多至數千。

第一集全書已於本年二月底出齊，為便利兒童零購起見特備單行本發售全集凡三百四十四種，其內容具有人類全部智識之雛形，兒童得就其興趣所在，自由選讀，極為便利。

印備目錄贈閱

商務印書館謹啟

B28

四庫全書珍本初集

餘書無幾　繼續徵求定戶

本書由教育部委託敝館影印發行、以一千五百部為限、除應付預約定戶外、餘書已極有限、但為前在預約期內有意訂購而未及交款者謀補救、仍提出此少數餘書、供目前訂購者之需用、本書印數既有限制、惠訂稍後、不惟增加定價、且恐書罄無以應命、務祈　垂察為幸、

全集二百三十一種　分裝約二千冊

本年五月一日起至七月底止

定價七百元

郵費包紮費各行省卅元

商務印書館啟

B35

大廉價

日期　六月一日起

辦法

中西文具　標本模型　繪圖儀器　理化器械　風琴口琴　運動用品　教育玩具　測量器具

一律八折發售

廣州商務印書館謹啟

第一期 金鼠大贈券預告

獎額六千六百餘人　機會最多

頭獎贈品價值壹萬二千元

請多吸金鼠香烟　請多留金鼠吉包

廣州國香烟公司謹布

中華民國廿三年六月四日

廣州民國日報

星期一 第二張第一版

民廳致驗各縣市公安人員 並檢閱各縣市警察

民政廳長林翼中、為實施三年計畫及整頓各縣公安局警政、前經派員往各縣認眞考核各公安局員警、并積極籌設警官學校、趕在本年七月間成立、現林廳長為事先考驗各縣公安局長、及檢閱各局警兵、以便到時分別調來警官學校訓練、及辦理甄別起見、特擬定考驗檢閱各縣公安局長員警兵標準、派員前往各縣市認眞辦理、略情業誌昨報、茲續將該項標準分錄如下、(各縣公安局長分局長考驗標準)甲、資格、(一)學歷、曾否經過何項學校畢業、或肄業幾年、有無畢業証書、(二)經歷、以前曾在何機關服務、服務期間及年月、有無證明文件、如曾經塡繳甲種審查表、經本廳核准試署人員、祇須交驗本廳令文、其未經本廳核准試署人員、應飭繳驗證明文件、(即畢業證書及委任令)乙、能力、(一)對於當地警政過去得失如何批評、(二)對於當地警政現在如何整頓、(三)應將整頓計劃及辦法、用書面答復、(四)對於違警罰法之認識如何、(應將違警罰法摘選最常用條文擇要面試或飭用書面答復)(五)對於所屬員警能力勤惰如何考核、有無簿册登錄、(如有須飭交閱)、(六)對於當地公安能否維持、其維持辦法如何、(七)對於當地公共衛生能否注意、災害能否防範、其辦法如何、(八)當地民衆對于局長感情如何、(九)當地民衆對于局長能力批評如何、其批評優劣、有無舉例証明、(十)當地機關團體對于局長能力批評如何、(應注意提出事實証明)丙、操守、(一)平日拘獲人犯、能否依法辦理、(二)對于人民有無違章濫罰、(三)有無包庇烟賭私娼及私受各種陋規、(四)有無吸食阿片及他種嗜好、(五)有無其他不法行為者、(六)人民對於局長個人及其屬員操守上之批評如何、(應注意提出事實証據)(七)當地機關法團對於局長及其屬員操守上之批評如何、(應注意提出事實証據)、(各縣市警察檢閱標準)(一)年齡是否在二十歲以上、三十歲以下、(二)曾否經過高小畢業、識字程度如何、普通常識如何、(三)身體是否強健、(四)儀容是否整肅、(五)言語應對是否明瞭、(六)視聽力是否完全、(七)對于地面情形是否熟悉、(八)有無切實担保、有下列各款之一者、為不合格、(一)身體不滿五尺者、二、有吸食阿片嫌疑及殘疾者、(三)行為不正者、(四)性情懦弱者、

滬實業界在梧設實業公司 共集資本二百萬元 已定七月三日開幕

廣西省政府主席黃旭初、曾於本年二月間參與四中全會後來滬、當與滬上金融界接洽投資事宜、實業界領袖郭順、曾當面允試投資三百萬元、頃聞該項計劃、業已實現、郭氏頃與桂省財政廳長黃鐘岳等合資二百萬、創設永康公司於梧州、茲將各情分誌如次、

集資創設 廣西省素以民貧地瘠著稱、年來經當局一再努力、稍具規模、而建設工作、須賴經濟為前提、前於四中全會時、桂省主席黃旭初過滬、曾與滬上金融界商洽投資事宜、當經郭順允投三百萬元、以助該省建設、其後又有金融界全國實業鄭益之等前往視察、茲悉郭順等已與該省財政廳長黃鐘岳等、集資二百萬元、(內滬桂各半)在梧州創設一永康實業公司、專以溝通滬桂間實業事業為宗旨、

籌備就緒 定期成立 此事自經滬桂雙方積極進行後、頃得桂省黃鍾岳致郭氏電云、永康公司、在梧開發起人會、已舉出董事監察、成立董事會、推先生(即郭順)為董事長、鄭益之為總經理、深爲永康慶得人、桂省實業前途、實深利賴、並盼來主持大計、俾得常叩教益、局勝榮幸、特電馳聞云云、聞該公司業已籌備就緒、將於七月三日在梧成立云、

西原借欵與中華滙業銀行 日視為經濟侵畧之中心 將向我提出整理舊債案

中華滙業銀行、係中日合資創辦、成立於民國六年、共資本為日金一千萬元、後續增至一千五百萬元、中國方面股本如何募集、一般人類不明瞭、多數擬為以西原借款之一部分充數、該行名為中日合資、但實權悉操於日人之手、造成前北京政府最大罪惡之西原借款、亦均為該行居間過付、並從中取得佣金甚鉅、民國十七年十二月十日起、以各方提存、經濟不能周轉、實行停業整理、現王揖唐受日人之慫恿、勾結安福系之餘孽、在日活動復業、據本市金融界之一般觀測、將有實現復活之可能、且該行有發行權、復業以後、其操縱我金融勢力未可忽視、日人或將藉中華滙業銀行名義、向我政府為整理舊債之工具、亦為一般人意料之中、申時社記者特將該行居間造成之一萬萬五千五百萬元之西原借款、詳誌於後、以備讀者之參考、

交通銀行借欵 此項借款為日金五百萬元、用途為整理業務、週息七厘五、担保品(一)隴秦豫海鐵路借債券額面一百三十萬元、(二)中國政府國庫債券額面四百萬元、(三)中國政府對於交通銀行債務證書額面二百四十二萬五千六百八十七元六角八分、經手人交通銀行經理曹汝霖、協理任鳳苞、日本興業銀行總裁志立鐵次郎、代理理事二宮基成、於民六一月二十日立約、

交通續借欵 款額日金二千萬元、用途為整理業務、週息為七厘半、擔保品中華民國國庫券額面二千五百萬元、經手人交通銀行總理曹汝霖、協理任鳳苞、日本興業銀行總裁志立鐵次郎、代理台灣銀行理事山成喬六、

有線電報借欵 款額日金二千萬元、用途為擴充有線電報、週息八厘、担保品為有線電報之一切財產及其收入、經手人交通總長兼財政總長曹汝霖、中華滙業銀行總理陸宗輿、專務理事柿內常次郎、民七四月三十日簽約、

吉會鐵路墊欵 款額日金一千萬元、用途為建造吉林經過延吉南境、及圖們江以至會甯之鐵路、週息七厘半、無確實担保品、訂約人日本興業銀行、台灣銀行、朝鮮銀行、民七六月十八日成立、

吉黑林礦借欵 款額日金三千萬元、用途為開發吉黑兩省金礦、及森林事宜、週息七厘半、擔保品為吉黑兩省之金礦暨國有森林及其所生產之政府收入、經手人農商總長田文烈、財政總長曹汝霖、滙業銀行總理陸宗輿、專務理事柿內常次郎、民七八月二日成立、

滿蒙四路墊欵 款額日金二千萬元、用途為開築海龍吉林間、長春洮南間、洮南熱河間、及洮南熱河間至某一地點止之四大鐵路、週息八厘、無担保品、經手人全權公使章宗祥、日本興業銀行副總裁小野英二郎、民國七年九月二十八日成立、

濟順高徐墊欵 款額日金二千萬元、用途為建造濟南至順德及高密至徐州二鐵路、週息八厘、無担保品、經手人為全權公使章宗祥、日本興業銀行副總裁小野英二郎、民七九月廿八日成立、

參加歐戰借欵 款額日金二千萬元、用途為編練國防軍隊及參戰所需各費、週息七厘、無担保品、經手人全權公使章宗祥、朝鮮銀行總裁美濃部俊吉、民七九月二十八日成立、按西原借款、即為上述各項借款之總稱云、

我外交界否認通車十辦法 黃郛在本月中未必北上 殷同行踪極詭秘之能事

(上海通訊)北平政務委員會委員長黃郛、自來滬後、迄今猶未北上、因此外間對之、頗多揣測、據黃氏左右消息、謂黃氏須於六月中方可離滬北返、至黃氏於留滬期間、是否將再度與有吉會晤、殊屬難言、即或會晤、而是否有外交上之意義、為又一問題、至黃氏日來行動、往往朝出暮歸、不知其所往、或傳係會晤殷同、審愼磋商通車通郵問題、顧某某方面又絕對否認殷氏在滬之說、若通車十辦法、昨之、謂為天津益世報之傳說、而通郵辦法、言者鑿鑿、卻又為某要人所否認、總之、華北外交、其確定與揭曉、為期不遠、但在目下、則極盡樸朔迷離之能事、

外交要人否認通車辦法 關於平電所傳之通車問題十項辦法、目下在滬之外交界某要員、昨對往訪之記者、否認其事之眞實或可靠、謂僅係非官方之私人意見、其來源係天津益世報所發表傳出者、與上次天津大公報所發表由中國旅行社辦理通車問題之消息相仿、在此消息未傳至上海以前、天津方面報界、已有一評論、其通車問題之主張、言之頗詳盡、今次所傳之十項辦法、即與該評論相似、故絕對非官方所決定之辦法、且其十項條文中、頗有矛盾之處、例如由滙豐銀行出資五十萬、及對方使用南滿車等、可知並非事實、如果有之、則出資者當為第三者、絕不致再弄出第四者、而其車輛亦一一應由第三者自備也、同時再以行政之手續言之、亦絕對無先由地方官商得一詳細辦法、而後呈報中央決定之理、必先由中政會決定原則、然後由地方官依所決定之原則、議商辦法、乃再呈報中央核定、故在事實與手續方面證之、亦可知其非確也、故此事只能視為係非官場中或天津某報之私人意見耳、

通郵辦法亦在否認之列 通郵問題、國聯各國現已決定容許偽郵票入境之辦法、不過中國亦未必接受國聯之辦法、蓋中國與國聯其他各國之立場不同、故中國必須先看國聯所決定之詳細辦法、及其實行之解決如何、而後方有所決定、且將來決定時、亦必較國聯為嚴格、絕不致較國聯更為寬恕、此點實吾人所應認識者、總而言之、通車通郵、乃政治與技術雙重之問題、非如外傳之簡易也云云、

李漢魂昨返韶

西北區綏靖委員李漢魂、於昨(三)日晨返韶、隨行者為其秘書吳種石科長林光遠等數人、

財政廳重禁歧視舊毫 官版足色銀毫不得區分新舊 違者准交方隨時將收方扭解

關於財廳禁止歧視銀毫消息、已略誌本報、茲將其昨日所發布告錄下、現准廣東省銀行函開、查省市銀根、邇來異常短絀、欲圖救濟、必須有充量銀毫流通行用、始能利便週轉、適應需求、市面銀毫交收、應以官板足色為準、不得有新舊之分、歷經貴廳通令有案、即敝行代庫收支、亦係本此辦理、乃日久玩生、現在市面銀毫、於十八年所鑄者既已分別揀新舊毫、其十八年以前舊毫、則更不甚流通、幾于拒用、似此種種區別、各類價格不同、微特商民交收大感窒碍、而敝行收支動輒數十萬元、亦復不易揀擇、且亦不便違背貴廳核定原案、其實既屬官板足色、在理已不容有新舊之分、況際市面銀根短絀、倘於官板足色銀毫尚復強事區別、必更不敷週轉、當非自陷困難、揆厥原因、實由銀業少數商人希圖漁利、故敢違背功令、巧立名目、此種情形、亟應加以糾正、庶免習非為是、妨碍金融、應請再由貴廳重申禁令、凡屬官板足色毫銀、不論揀新舊毫及十八年以前舊毫、必須一律十足通用、不得區分新舊、違則予以制裁、庶幾杜絕漁利、便利交收、市面不敢強加區別、人民心理自無歧視、相應函達、即希查照辦理見復、等由、查本省所鑄官板足色銀毫、均應一律通用、不得有原新揀新舊毫等差別、及原新加水揀新舊毫低水各市價、節經佈告有案、現稱本市近日復有揀新及舊毫之區別、如果屬實、殊碍金融流通、亟應重行申禁、以重功令、除分函外、合行佈告、仰商民人等一體遵照、自經此次申禁後、凡市面交收、如再有於官板足色毫銀區分新舊以圖漁利者、准交方隨時會警將收方扭解本廳、從嚴處罰、以為藐視功令者儆、凜之、切切、此佈、

市庫收支近況 商業不景稅收短少 教育經費積欠無多

記者昨晤市財政局長劉秉剛、詢以市庫最近收支狀況、據稱市庫收支預算本可適合、但近因商業不景、各種稅捐不免受連帶影響、但仍不致十分困難、稍加整理、當可適合、蓋市庫經常支出、大宗者為教育經費、自本年三月奉令統一收支、三四兩月薪工已提前支付、其一二兩月、除二月份經費各校未將去年十二月計算書呈報市府核銷未奉發款外、一月份經費自上星期起、已陸續由

連日風雨不常

入夏以來、天氣翳熱、炎炎赤日、不減去年、寒暑表曾一度升到九十度、連日涼風忽起、疏雨間作、但旋起旋止、迨一二兩日、晴天日出、忽下大雨、繼以颶風、且有春雷、寒暑表遂降回八十度以下、頓入清涼之境、惟雨晴後又復炎熱、昨三日自晨至下午、天陰降雨、鎮日不見太陽、一般人咸惴惴然疑有颶風將至、而一交下午、又復天朗氣清、據老於農事者言、每年四五月間、輒有此種風雨、不足為慮、現在已過曆四月八關頭、各果多已結實、雖有風雨、亦無大影響、故近日荔枝桃李等果、紛紛上市、本造禾稻正在開花時期、如無巨大風雨、必有收成希望、老農之言、殊可徵信、但一般小販、因晴雨不時、顧客路疏、未免大受打擊耳、

商檢局檢查魚翅標準 防舶來品有病害虫

廣州商品檢驗局、以我國輸入舶來魚翅、極為大宗、年值竟達一百五十餘萬關兩、金錢外溢之鉅、殊足驚人、而我國社會嗜翅奢習、日益增加、每談食品、動以翅為珍饈、尤以吾粵為最、查魚翅種類甚繁、不下二十餘種、且品質龐雜、而外來之翅、大都藏有病害虫、即老于經營魚翅業者、亦每難分辨、稍一不愼、易致血本無歸、其影響食者衞生更無論矣、故為減免上述情弊起見、特確定魚翅品質檢查標準、嚴密施行、并通告該業商人、俾知所鑑別、茲錄其檢查合格魚翅標準于下、(一)乾燥完全者(二)形狀割截適度無贅、肉存在者、(三)色澤優良者、(四)洗滌適當者、(五)氣味無惡味者(六)鱗份少者、

廣惠路增加車輛 專供往遊羅浮山

建設廳東路省道第二行車管理處、自于五月通車後、以其可由廣州直達惠州、毋須轉車之勞、行旅稱便、現在天氣漸熱、該路羅浮一站、遊客甚衆、該處以其他營業汽車業經禁絕、為利便遊客起見、特備最新汽車二輛、常駐廣州、以備各界人士需用、每位收費三元八毫、包車另議、該站地點、係在廣衛路建設廳側、又查教導師第三團團長陳驥、以此路關係東江交通異常重要、除派隊分在博羅各地保護外、并飭惠博聯防會酌派隊兵分駐沿路各站、以安行旅云、

區黨部選舉完竣 今日在省黨部開票

本市各區黨部選舉第六屆執監委員、經於昨二日上午九時分六區同時舉行、昨三日仍繼續投票、至下午五時截止、查是屆選舉、各區黨員出席者甚為踴躍、均在八成以上、預計當可選舉完竣、但昨日因時間匆促、未及開票、市黨部特定于今(四)日在省黨部大禮堂集中開票、各辦事人員亦經分別派定云、

市商會將召開專門會議 討論發展對外貿易方針

市商會現為發展本市工商業對外貿易起見、以前屆執委會、所屬對外貿易委員會曾經召集本市各業代表分別開專門會議、討論發展計劃、開會結果、成績甚佳、現該會特飭令所屬對外貿易委員會繼續定期進行、召集各罐頭磁器出口洋庄等業商人代表開專門會議、討論發展對外貿易方針、現對外貿委會奉命、擬於下週先行召集罐頭業開專門會議云、

商庫証繼續發行

市商庫証 日前盛傳有停止發行之說、記者為明瞭此事起見、昨訪該會秘書詢問一切、據稱市商庫証自發行以來、商人甚為樂用、日前報載本會撤銷、實無其事、蓋本會之設、為救濟市面金融、使商人能將不動產領用作現金之庫券交收、實為救濟商業凋零中良善辦法、斷無撤銷之理、至此說之傳源、特商場慣例、多以年底為交收期間、故近月頭則稍為稀少、外間不無傾用大宗者、遂疑本會行將結束耳、至于遷回市商會辦公、俟銀倉建妥、即可實行云、

社會局調查各種工業 注意家數及產額

社會局為明瞭本市勞工狀況起見、特決定派員調查各行工業情形、茲錄其所定調查各行如下、(一)染織廠家數及歷年增減額、(二)電芯業家數及產額、(三)電筒業家數及產額、(四)火柴業家數及產額、(五)製梘業家數及產額、(六)機器業家數及產額、(七)玻璃工業家數及產額、(八)皮革工業家數及產額、(九)水泥工業家數及產額、(十)造酒業家數及產額、(十一)煤油業家數及產額、(十二)工會種類及會員、

旅業請求減租 業主允減二成

(專訪)年來因商務不景氣、影響酒店旅店營業、一落千丈、旅業同業公會因此、特提出請求業主減租之議、昨復召集各業主磋商此事、開結果業主方面祇允照原日租值減收二成、而同業公會認為過少、仍須再度接洽、以求完滿解決云、

拿獲運烟歹徒

昨日河南警界外南村鄉、發生搜烟誤會、緣有退伍軍官劉某、前曾在第五軍當副營長、自該軍解散、連帶失業、賦閒在家、乃轉以販賣私烟為業、勒詐情事、日中所入、頗有可觀、致為當地無賴垂涎、乃迭次向劉勒索不遂、乃向憲兵司令部與禁烟局告密、謂劉私販軍火、走運私烟、請派隊拘捕、兩機關據報、即派便裝偵緝員會同禁烟局稽查員留心查緝、至昨日上午九時許、查緝員與禁烟稽查偵得劉某懷有大幫私烟、從大塘鄉運來南村、即會同在南村口埋伏、候其行近、猝起將之拘捕、在伊身上搜出私烟數十兩、距劉某以數人便裝而懷有槍械、並不將手令交看、疑係嚇詐之流、厲聲叫賊、該鄉警衞隊聆耗、即出隊兜截、將一干人帶返警衞隊部錄供備案、劉某至是、始知究竟、禁烟稽查員等旋將之押返隊部、轉解禁烟局罰辦、

伶人被控欠款

三日下午五時、龍津東路有一少婦將一衣長衫之少年糾纏、指其欠債不還、爭執不休、段警到場詢問原委、據少婦稱李黃氏、名佩珍、廿七歲、番禺人、寄寓盤福路七十三號、向隨夫在港居住、該男子係為伶人、名鄭醒儂、去年五月團圓班當旦角、去年伊因需款縫造戲服、由張何氏介紹向氏借銀四百元、訂明三月內交還、每月利息二分、經立單為據、豈料滿期覓伊還款、竟匿不見面、到班訪尋亦不遇、氏戚張何氏亦無法將之尋着、今適與相遇、故將之糾纏、請帶案責令即刻清還、又據男子鄭醒儂稱、二十四歲、番禺人、去年在團圓班時、確係由班主張何氏介紹向原告借銀四百元、及後因班業衰落、至今賦閒、現時確難清還、請為調處、警以情詞各執、乃將兩造帶返分局訊辦、分局訊悉前情、極力調處、被告願於三個月內將欠款清償、而原告亦允通融、乃着鄭覓章担保具結遣去、

瑣聞

△黎國材錢滏今晨分別就土地局長市立銀行副行長職、二

△公安局偵緝員、二日晚七時許在河南鳳凰崗下級烟館拘獲輛匪三名、又在南村涌尾私烟館捉獲一名、昨三日晨十時許在長堤捕獲兩名、均解課訊辦

△太平分局段內廻瀾新街五十號之一澳發烟庄、昨日上午二時許發生火警、燒去廚房及天台少許、

△昨晨六時許、海幢寺河面發現一年約三十餘歲身穿土布衫褲之無名男尸一具、水警將之撈起、電請法院派員檢驗、由方便醫院施棺收殮、

最後專電

(上海專電)棉統會與中國、交通、金城、上海、浙江、興業等銀行組棉花產銷合作貸款銀團、在棉產最富之區組織產銷合作社、辦理放款押款等事宜、以期救濟農村、

(香港專電)英積極建築香港空防、先擴充高射砲隊、防禦大隊、飛機襲擊、

(北平專電)李生達三日晨十時抵平、據談赴贛聽訓、印象極佳、剿匪各部隊不但紀律嚴肅、且皆生氣蓬勃、廣昌確已完全收復、本人曾赴廣昌南豐間新收復之匪區一行、視察該處遭匪蹂躪地方、凋蔽非常、然人民與軍隊感情至為融洽、現剿匪軍事一方正努力辦理善後、一方則積極修築公路、趕築碉堡、是以各匪區一經收復、殘匪即難死灰復燃、倘假一時期、殘匪可完全肅清、本人休息數日、再返陽泉、所部陳旅現駐平定、周旅駐苹陽、陳旅張團仍在豐石鐵路、同蒲路工程預定年內全路完工、

(又電)據梅蘭芳管事齊如山談、蘇俄邀梅前往表藝事、現正與俄使館接洽中、梅意頗活動、目的不僅演劇、欲藉此機會考察一切、但能否成行、尚難預料、

國際

德國之軍事秘密 全國羣衆即係戰鬥部隊

(外論社譯美國哈泊斯雜誌云)德國之國防軍即為近代化之職業軍隊、其士兵所受之軍事訓練、歷數載無間歇、其在近代戰爭技術上最佔優勢、德國迭次要求恢復歐戰以前之全國徵兵制不過為宣傳着眼、並無軍事之關係也、如德國恢復全國徵兵制、則對於國內羣衆心理上之影響自然甚大、並足以障蔽軍事準備之所達到之程度、即以法國而論、其全國徵兵制已有高度之發展、但軍事當局之輿論亦傾向於軍隊之質量高而不重視軍隊之人數多、得在戰事發生之最初亦即生死關頭之數星期間、迅速作戰、

德 國軍事專家薛克脫不久前曾主張德國應有軍隊二十萬人、據薛估計、德國二十萬軍隊受高度之訓練、具高度之動力、則與他國龐大之民軍作戰、能操必勝之道、本年

地方

西北區籌辦公營典肆
附設農民儲蓄借貸所 各縣已積極籌劃進行

西北區綏靖委員公署、日前爲救濟失業農民、維持農村生活起見、特分令所屬各縣籌設公營典肆、以利人民、并於公營典肆內、附設農民儲蓄借貸所、俾貧苦農民、得以從事借貸、俾發展農業、改良生活、其組織辦法、經綏靖公署修正、資本額最低度在五千元以上、其營業範圍分爲定期儲蓄、活期儲蓄、活期借貸、定期借貸、有抵押借貸、無抵押借貸等數種、凡所屬農民均得依照規定辦法、前往借貸、關於借貸所一切事務、組織董事會主理、各縣刻已積極籌劃進行、短期內可成立云、

翁源縣擬規定 禁絕烟賭紀念日
屆時將分別舉行紀念典禮

翁源縣長昨向縣參議會提議規定禁絕烟賭紀念日、提案如下、(理由)縣內各士紳、以鞏固地方自治、維護地方經濟、和人民生活、奔走當道、呈請香李兩委員、於褒揚故紳陳步謙先生案內、完成其遺志、奉准特許提前厲禁烟賭、山城百里、光沐春風、此誠開九十四縣市破天荒之殊典也、現烟賭兩項、業垂厲禁、此種盛大偉舉、吾人不可視爲明日黃花、過去即忘、應依照二十二年禁賭禁烟實施日期、嗣後每年定二一六爲禁賭紀念日、七一六爲禁烟紀念日、屆時由縣城及各區合就近機關各學校舉行紀念典禮、用以鼓勵、將來使縣屬人民染有烟賭癖者、永知所戒、時資警惕、(辦法)由縣參議會擬定紀念禁賭禁烟事略、及宣傳意義、函縣酌定、通飭依期舉行、是否有當、敬請公決、(議決)照案通過

鶴山 縣習藝所
業已成立 另闢工場設婦女班

鶴山縣府、爲救濟縣屬失業遊民、及竊盜人犯起見、于五月一日在沙坪鎮附近黎邊村黎家祠、成立縣立救濟院第一習藝所、收容竊匪及不良少年、教授各種工藝、現以範圍過狹、致令一般欲學習技藝者向隅、特在所內另闢土場、添設特別班、收容一般普通人民入所習藝、並借越塘鄉北社樂耕馮公祠、增設婦女班、收容婦女入所學習織布、織毛巾、織襪等工業、使縣屬男女各具技能、足以謀生、黃縣長又以本縣監所囚徒、大都因生計所迫、致罹法網、情殊可憫、擬着習藝所商同鶴山縣監獄管獄員何恩霖、在看守所內設置工場、開辦囚徒習藝班、將各囚徒施以教化、使其將來出獄、不再誤入歧途云、

紫金 縣屬田畝
調查完竣

紫金縣政府自奉令成立田畝調查處以來、閱時經九月有餘、任用員役、逾一百七十餘人之多、每月支出經費數鉅頗鉅、工作率亦甚大、惟去年十十一兩月、因經費無着進行幾告停頓、幸該處主任張培光、悉心籌劃、竭力以赴、始打開難局、自後工作遂更形緊張、經于去月將調查田畝之外務工作、宣告結束、祇待內部各種圖則繕正呈報財廳、便可蕆事云、

汕商庫證准增發
增發二百萬共一千萬元 財廳已轉飭汕商會知照

汕頭市商庫證發行委員會、自去月十七日奉准成立後、該市商會主席鄭嶺星以庫證發行商民踴躍到領、而證額祇准發行八百萬元、際茲汕頭金融枯竭、殊難足敷分配、爲救濟商民起見、昨特具呈來省財政廳核准增發汕商庫證二百萬元、即爲發足一千萬元之數額、查區廳長據情後、特擬定在該市商庫証足發行日起卅五天內繳足大洋二百萬元、領取抵納證、按月項抵納米稅外、並增發此項抵納證大洋四十萬元、由該商會在上開期內繳款領證、即准予發足商庫證一千萬元、如此則汕市金融狀況及本廳之整個金融計劃、均能兼顧、昨將此項擬議轉呈省政府察核、昨二日該廳業經奉到省府指令、准予照辦、並轉飭汕市商會遵照云、

梅菉 建紀念堂
將市黨部原址改建

南區綏靖公署、自由雷州移設梅菉後、陳委員章甫、現以梅菉爲南路政治重心、凡百設施、宜求完備、以爲南區各縣之表率、除本其向來之救濟農工商主張、積極指導辦理生產工作、俾裕民生外、對於地方建設、亦甚注意、查該市中山紀念堂、尚付缺如、殊屬遺憾、特聯同梅菉市黨部及管理局發起、將市黨部原址改建爲宏偉的中山紀念堂、以紀功德、而資景仰、擬於日間先召集各界組織籌建委員、積極辦理云、

南澳縣呈報逃犯
寄押行政犯共逃去六名 小隊長及隊員扣留候訊

民政廳長林翼中、現據南澳縣長林志見呈稱、職縣常備警衛隊第一小隊長汪國珍、奉令調防第二區、對于縣府發交管押行政人犯、嚴密看管、惟駐防處所、係昔日之古廟、湫隘低陋、建築不固、而拘押人犯囚房、又因陋就簡、牆壁單薄、種種設備、均不堅密、詎五月八日晚十一時許、風狂雨驟之際、該在押囚犯等竟秘密拆開屋頂越獄潛逃、奈因時在深宵、道路分歧、又適風雨交作、天氣黑暗異常、雖盡力搜緝、終無所獲、事後點驗、計被逃去林寶吉、黃鳳陽、林友、陳科萬、薛亞春、林慶雲六名、諒已供被盜取海邊漁民竹排越海逃脫、當於是晚十時至十二時、守衛兵華榮勝、張炳文二名扣留在案、理合將衛兵華榮勝、張炳文二名、呈解鈞局察核究辦等情、查職縣地方幅員偏狹、人口稀少、訴訟極簡、向無監獄之設、亦無委派監獄官、所有行政囚犯、均發交警衛隊部拘留所羈押、至當晚始由第三分局截獲逃犯薛亞春一名、理合將人犯林德吉等田名越獄潛逃情形、開具人犯姓名清單一紙、備文呈報鈞廳察核、俯賜迅令各縣協緝歸案究辦等情、林廳長據此、轉呈省府核辦、省府以所請通緝逃犯林德世等五名、應予照准、至該小隊長伍國珍、及隊員華榮勝等三名、有無賄縱情弊、應由東區綏靖公署飭縣研訊明確、分別擬呈該署核飭遵辦、

江門 苦工調查
全市共六百餘人 生活比前尤困苦

江門爲五邑繁衝之地、高雷兩陽、農產品及牲口推銷之尾閭、工商繁盛、貨物來往、運輸不輟、需要苦力工人甚衆、茲查江門市苦力工人略分數種、一爲上落穀米者、一爲扛抬什貨者、一爲卑山坭及担山坭者、(卽坭工)統計全市苦力工人約六百餘人、其中以上落穀米工人、所獲工資較多、每人每月所得、約由廿元至廿餘元、尚可以維持生活現狀、如扛抬什貨工人、每人每月所得工資約六七元、至十餘元、除各該本人生活費外、所餘有限、生活殊爲困難、至東山坭及挑担山坭工人、其中不少婦女、每人每月所獲工錢、由十元至十四五元爲多數、其生活亦感困苦、此即爲江門市百業衰落苦力工人生活、大概情形、至若民十一年至十五年間、其苦力工人、數在千二三百人以上、比目下不止倍蓰、而所獲工資、亦多一倍以上、在此數年間、江門苦力工人生活最優裕之時期、以今比昔、誠有上下床之別云、

陽江 嚴禁巫醫
如違拘案懲辦

陽江縣政府昨佈告云、現准陽江縣參議會參字第一三九號函開、四月二十五日本會第三次常會之第二日由參議員馮克修提議禁革本縣巫覡爲人開方治病一案、理由略以巫覡假托神鬼、棍騙財物、甚或施符開方、爲人治病、蠱惑人心、故神其說、愚昧無知患民、輒墮圈套、服其方藥、而致死者有之、誤信妄言、依賴巫覡之庇佑、病不延醫、而致不起者、亦有之、若不嚴予禁絕、流毒靡窮、擬函縣政府嚴予禁革、以除迷信、而免貽毒社會」等情、當經提出討論、議決照案通過、紀錄在卷、相應錄案函送查明辦理、等由准此、應予照辦、除分行外、合行佈告、仰縣屬巫覡人等、一體遵照、須知巫覡及廟宇司祝爲人開方治病、久經申禁有案、自此次佈告之後、倘有藐玩功令、仍敢輕視人命、妄爲開方治病、一經訪查屬實、或被首報有據、定予拘案嚴辦、決不姑寬云、

華僑消息

中美掘地孖鋳國 禁華人新客入境
該地華僑總會函告內情 免同胞受愚騙輕于前往

中美洲掘地孖鋳國、向來屬禁華人入境、屢經國會立法具有明條、屢登報載、諒國內同胞、當有所聞、查掘國政府爲保護國民生計起見、故對於外國人入境者、多所取締、而對我華人入境之取締尤嚴、加以近日世界經濟恐慌影響、以來、對外人入境限制、執行愈厲、現我國雖在掘國設立總領事館、以聯絡中掘兩國邦交、發展兩國商業、保護現在居留掘國之僑胞、但掘國政府對於華人入境之新客、仍始終堅持禁例、而我國內同胞、每以生活艱難、多欲出外洋發展、但未明瞭入外國國境手續、並未知外國苛待排侮之痛苦、該地華僑總會誠恐國內同胞爲人愚騙、藉口代領出國護照、以爲可以自由入境、此種誤會、貽害非輕、故將實情具如上述、俾國內同胞知所警云、

恭頌德政

竊美材民！六年奉委樂昌清黨特派員、兼第三區警衛隊管理員職、因辦事認真、致招匪恨、遂于去年夏間被匪黨乘機構陷、久羈冤獄、今蒙陳總司令明察省釋、恢復自由、感激之餘、謹登報鳴謝
龔美材謹啓

聲明支付葉明記存款廣告

本行頃據存戶葉明記妻葉張氏函稱伊夫葉明記即葉礎明經於民國廿二年元月廿四日身故存欵印鑑原件亦經遺失現因子女尚未達成人年齡該存欵應歸其以葉明記髮妻資格繼承并取具廣東信託有限公司蓋章担保並登報聲明葉明記舊章作廢請准予提取等由前來本行爲慎重辦理起見除狀請法院存案外謹登報聲明自登報日起一個月內如有對葉明記存欵繼承事有異議及其他轇轕者請即函知本行否則屆期本行當照葉張氏來函辦理以後該件無論發生如何轇轕概與本行無涉特此聲明
中華民國廿三年五月廿九日
嘉華銀行廣州分行
三〇二啓

律師王成開 陳亦伯 代前民生火柴廠 召開最後股東會議

現據前民生火柴廠經理稱本廠歷年生意不景虧折甚鉅逼於民國十六年停工除股本虧清外不敷之數頗多會將年結分派各東同年六月十五日復將停工狀況及歷年經過情形詳告各股東同年十月十五日召開股東會議因人數不足而償權人催迫日甚無從應付不得已作成通知書函知各股東擬將廠址機器原料賬項商標傢私等交由償權人變賣抵償請十五天內答覆逾期不覆作爲承認去後並無提出異議是已承認該項辦法故將全廠交由債權人處置惟日前發出各股東合同部多未携回註銷及應償還不敷之數茲爲愼重及清楚起見定於六月廿四日下午六時在實華路讀觴酒家松醪聽開最後股東會議如居昂不到又無委派代表則議決各事作爲默認請分函聲登報等語除分函外合代登報告知此啓
王律師事務所 中華南路登科里十九號
陳律師事務所 十二甫西約八十五號

李道軒啓事

本月廿九晚敝寓失竊內有軍服一件胸佩中區公署一〇五號証章及牙章一顆一端朱文「李安」二字一端白文「李道軒」三字除呈中區暨惠福分局外特聲明所失証章牙章一律作廢此啓
〇一二二

第一教導師更換證章啓事

敝師於六月六日起重新換發長方形金銀質校尉官證章二種汽車司機金質證章一種所有舊金銀質校尉官證章二種及司機證一種即日取銷作廢除呈報備案外合行登報聲明此啓
廿三年六月三日

恭頌總司令部 袁諮議帶捕匪功德

敝鄉不幸于民國十九年慘遭中山五龍堂匪魁梁騷仔即梁捍峯糾率悍匪千餘洗刧全鄉槍斃民命百餘擄去男女二百五十名口焚屋無數屍橫遍野哭聲震天爲中山歷所未見慘案事後難民多逃避石岐又被截炸中省同興渡溺斃客商并敝鄉民共數百人事驚全國雖迭呈當局懸緝迄未成擒致稽顯戮今蒙袁公苦心數年多方設法現在澳門卒將匪首梁騷仔周彭捕獲引渡歸案究辦解除民害死生咸感合登報頌揚以誌不忘
中山縣第九區三角鄉公民全體仝頌

登記債權

和昌號司理逃匿倒閉欠到各號債項甚巨但各號債項地址無從查訪今登報聲明凡佔和昌債權者請於五月廿八日起至六月四日止攜單到濠畔街和昌內債權辦事處登記逾期自悞
濠畔街和昌債權團公啓
九〇二

到大新公司買

家家必需

價廉物美的保暖耐用暖水壺

有千元大贈獎

國曆五月十日起至八月十日止凡買益煖水壺一個送獎券一張準八月十一正午在惠愛大新公司天台攪珠開獎

天星有聲戲院 永漢南路太平沙 (許可證調字六一號)
國曆六月三日至五日放映 肉感美艷歌樂諧趣巨片 金嗓歌王冰歌羅士比傑作
柔情曼歌
聯華公司出版是期憑票奉送華芳乙烟、包並贈『美倫』優待券乙張
難兄

南關有聲片映院 電話一三三一七
國曆六月四日至五日映 滑稽明星李德理絲主演警世名劇
夢裏乾坤
下期六月六日起映 冰天雪地實地攝製驚險巨片
北極奇觀

明珠聲片影院 長堤海珠前 自動電話壹貳〇七壹
新歷六月三日至五日映 梁賽珍朱飛主演倫理警世國產新名畫
落日
優待學界減收半價 許可證潤字五十號
九日起映娜瑪絲拉新製冶艷奇情名畫
恩怨夫妻

永漢戲院 永漢中路
即日放映 環球公司武俠名片
第四騎士
譚勿士傑作
不日放映
咫尺天涯
尊保路士主演

金聲聲片院 十一甫車站 電話一四八四二
即日放映 天一公司出品香艷悲情警世巨片 胡珊主演
似水流年
許可證律字四十九號
下期放映 胡蝶最光榮的哀艷戰爭巨構
戰地歷險記

中華有聲影院 西濠二馬路 電話一〇〇三八
即日放映恐怖片魁 環球特別優異驚人製
藍屋怪手
是來者必死的黃泉 許可證呂字九十六號
下期放映聯華新籢巨片 驚心動魄的情感片
暴雨梨花
高占非 陳燕燕 最近合演美術化傑構

新華 電話一六六〇六號
今天重映聯華公司巨片 (金焰 陳燕燕 黎灼灼合演)
新母性 (局部有聲)
對母性的偉大有深刻入骨的描寫！對女人的正確的意識指引！
下期放映雷電華出品
攝影師歷險記 威廉加根冒險傑作

西堤大新天台遊樂場 六月四日
新派劇 (日演)四角戀愛 (夜演)同上
粵劇場 (日演)朱買臣分妻 (夜演)陰陽扇三本
影畫場 王平救主
跳舞場 瀟霸張柳阿環梨歌舞
技藝場 (少林武俠)女子走鋼線
特別場 紅粉金戈

惠愛大新遊樂場 六月四日
粵劇場 演覺聲新劇團 主要名角 鄺山笑 麥嘯霞 (日演)鍾無艷十三卷 (夜演)沙三少
特別場 演梨花歌舞劇 覺悟 愛花女 水手舞 舞伴之歌 金玉奴 頑皮學生
影畫場 俠義情鴛(一集) 許可證字號
預告 劉金定三本六號晚演

大德聲片戲院 院址中華南路 電話一二六六九
即日放映 環球公司最新偉大驚異名片
出爐新聞
(許可證調字五五號)
新訂券價 樓下二種 二毫 四毫 樓上二種 正座七毫 餘外五毫
下期放映新本旋宮艷史

中國戲園 自動電話一二九二五號
國曆六月一日至四日放映 健美女明星范雪朋傑作
殘夢
香艷處處消魂蕩魄 悽慘處處如鵑啼猿嘯 許可證呂字十二號
下期放映 武俠談諧名片
女將軍
鄔麗珠羅克明主演

中山戲園 自動電話一二九四二號
國曆六月四日至六日放映 武俠激鬥奇情巨片
大俠鄧飛雄
王元龍 錢似鶯主演 (許可證調字第七號)
下期放映 武俠諧艷巨片
小俠懲軍閥
但二春 賀蓉珠主演

西堤影戲院 西濠口大馬路
國曆六月四日至六日放映 武俠神化巨片
蕩寇大俠上集
阮玲玉 鄭基鐸主演 (許可證調字卅二號)
下期放映
蕩寇大俠 (下集)

模範有聲電影院 十一甫南路
國曆六月一日起映 世界滑稽大王神經六郎 夏勞哀平生巨構
平安是福
許可證調字四十九號

新國民戲院 下九甫路 電話一零七四零
今天日夜放映 音樂化巴黎式戀愛劇
冤家喜相逢
許可證調字十五號
下期李察士迪主演 衛錦陷陣劇空戰巨片
空戰怪傑
快影昆蟲類血戰史
生吞活捉

廣東省訓育人員黨義教師檢定委員會通告

現查本省檢定合格中學訓育主任黨義教師爲數尚少各校聘用合格人員頗感困難本會爲便各校聘用起見經決定舉辦第四期檢定幷定於本年六月一日起至七月十五日止爲聲請檢定時期七月十九日舉行筆試二十日舉行口試凡本黨黨員具備中學教員資格而志願充任訓育主任黨義教師者均得依照規定手續於規定時間內逕向廣州市廣東省黨部內本會聲請檢定經本會審查認爲資格適合者得依規定時間前來本會受試至民國二十年年底以前曾受檢定或審查合格之黨義教師亦得依照規定手續於聲請檢定期間逕向本會聲請登記除將聲請檢定或登記須知及聲請檢定與聲請登記書表送請廣東省教育廳分發所屬縣市黨部中等學校以便具備規定資格之黨員及教員前往領用外合行登報通告周知附聲請檢定或登記須知一切

廣東省中等學校訓育人員黨義教師請求檢定或登記須知

檢定或登記須知

(甲)請求檢定者之資格

(一)凡本黨黨員具備左列資格之一者得請求受高級中學訓育主任或黨義教師之檢定但請求受訓育主任之檢定者須經任教師二年或班級主任一年以上

(1)經高級中學教員考試或檢定合格者

(2)國內外師範大學畢業者

(3)國內外大學本科高等師範本科畢業後有一年以上之教學經驗者

(4)國內外專科學校或專門學校本科畢業後有二年以上之教學經驗者

(5)有價值之專門著述發表者

(二)凡本黨黨員具備左列資格之一者得請求受初級中學訓育主任或黨義教師之檢定但請求受訓育主任之檢定者須經任教師二年或班級主任一年以上

(1)經初級中學教員考試或檢定合格者

(2)具有高級中學教員規定資格之一者

(3)國內外大學本科高等師範本科畢業者

(4)國內外專科學校或專門學校本科畢業後有一年以上之教學經驗者

(5)與高級中學程度相當學校畢業後有三年以上之教學經驗於所任教科確有研究成績者

(乙)檢定試驗之科目

(一)願受高中訓育主任黨義教師檢定者應受筆試之科目如左但願受訓育主任檢定者須加考中學訓育法

(1)三民主義

(2)建國方略

(3)建國大綱

(4)本黨歷次全國代表大會宣言

(5)本黨黨史

(6)中學教學法(包含青年心理學)

(二)願受初中訓育主任黨義教師檢定者應受筆試之科目與前項之規定同但其內容可按其程度分別之

(附註)凡筆試及格者均須加以口試但經本會特許者得免除之

(丙)請求登記者之資格

(一)凡本黨黨員具備左列資格者須向本會請求登記

(1)民國二十年年底以前曾受檢定或審查合格之黨義教師

(丁)請求檢定或登記之手續

(一)凡請求檢定者須將左列各件呈繳本會審查經審查合格後除得免除全部筆試者外均須親到本會受試

(1)本黨黨證或登記證

(2)學校畢業證書或教員資格檢定證書或其他足以證明教師資格之書據等

(3)聲請檢定表及志願書各一張(該項書表得就近向當地中等學校或縣市黨部領取向本會函索亦可但須附寄郵票一分)

(4)在學校或機關服務之聘書或委任令或任用書

(5)本人最近半身二寸相片三張

(二)凡請求登記者須將左列各件呈繳本會審查

(1)聲請登記表一張(該表得就近向當地中等學校或縣市黨部領取向本會函索亦可但須附寄郵票一分)

(2)本黨黨證或登記證畢業證書或其他足以證明教師資格之書據及黨義教師檢定證書不得以影片替代

(3)本人最近半身二寸相片三張

(附註)繳上列各件時得掛號投寄本會如不能親來本會呈列各件後即給予收據將來領回各件亦以此收據爲憑

(戊)免受黨義筆試者之資格

(一)凡具(甲)項之資格並有左列資格之一者經本會認可得免受黨義筆試

(1)曾任中央黨部幹事二年以上者

(2)曾任省黨部特別市黨部中央直轄特別黨部或海外總支部秘書或主任職務二年以上者

(3)曾任縣市黨部執監委員者

(4)曾在半年以上之黨務學校畢業者

(5)曾任黨義教師檢定委員會委員者

(6)對於本黨主義有著述者

(7)曾任省市黨部幹事二年以上或助理幹事三年以上者

(8)曾在專門大學研究政治經濟學科畢業者

(9)曾任黨義功課二年以上者(但以二十二年度以前者爲限)

(己)免受訓育法及教學法筆試者之資格

(一)凡具(甲)項之資格幷有左列資格之一者經本會認可得免受訓育法及教學法之筆試

(1)各級師範或大學教育學系畢業者

(2)曾任校長教員教務員或訓育員二年以上者

(3)對於教育學有著述者

(4)曾任教育功課一年以上者

(庚)免除一切檢定手續之資格

(一)凡具(甲)項之資格幷有左列資格之一者經本會認可得免除一切檢定手續

(1)曾任中央黨部執監委員秘書或主任者

(2)曾任省黨部特別市黨部中央直轄特別黨部或海外總支部委員者

(3)曾任訓育主任或黨義市教師三年以上成績優良者(但以二十二年度以前者爲限)

(4)曾任代用訓育主任或代用黨義教師一年以上成績優良者

(5)曾在黨部設立之訓育人員黨義教師訓練班或講習所畢業者

(6)曾在專門大學研究政治經濟學科畢業經任教員三年以上者

(辛)經本會檢定或登記合格之中學訓育主任及黨義教師須繳納證書或登記證費小洋一元印花費大洋五角由本會分別給予檢定合格證書或登記證並將其姓名在黨報及教育行政機關公報上公佈之

中華民國二十三年五月 會址廣州市廣東省黨部內 廣東省訓育人員黨義教師檢定委員會編印

易恒和堂馳名恒和丸惡癬良藥

恭頌者羅慶全別字渭樵二十九歲順德大良人經商江門不幸沾染頑皮惡癬面部頓失常觀手足痳痺痕癢異常蒙表兄鍾雲溪稱述廣州市上九甫馬路五十二號門牌恒和堂易沃林恒和丸治症特效敬聆之餘郵寄買丸吞服果然偉功今已十足痊愈復回本來面目痳痺痕癢盡能消除實感再造之恩愧無以報特綴數言登報以酬謝悃 羅慶全送刊

百昌堂 珠珀猴棗散

批發廣州一德路西 自動電話一五六七三

香港南北行街 各埠均有代理

嵩治兒科風痰急驚等症實效昭著不可不用

大瓶壹元 小瓶五角

影射太多 請認字號

遷辦館爐川昇香

梁謙益堂 坤健丸

黃骨瘦不思飲食氣虛血弱 企頭暗病及女界各種 毛病皆能統治有症請試方知其妙

梁謙益精武丸乃用上等中藥製成性極和平補而不燥專治男子諸虛百損氣血衰弱夜便太多精神短少服之能令人體魄康健胃口增加多勞不倦 坤健丸專治女界月信不調經來肚痛長流白帶面

梁謙益堂大減贈買一送一

由國歷五月十三日起限送三十天

總局佛山昇平路 支局廣州太平南路 香港大道西

德國柏林大學醫學博士馮聲普(德國柏林大學附設第一醫院花柳皮膚專門醫師)

前任本市**國立中山大學**花柳皮膚**主任教授**

星期日照常診症

第十甫馬路八十號至八十二號(電話一六九一三)

本市衛生局核驗第三號

一切物理化學血清檢驗治療均備 門診一元 留醫二元

法國波都醫科大學院耳鼻咽喉眼專科博士 衛生局核驗第一號

張江槎啟事 鄙人已辭光華醫學院眼耳鼻喉主任教授職增設**東山醫務分所**

診症時間 上午八時至下午三時在維新橫路醫務所 下午四時至六時在東山廟前醫務分所

唐拾義 防癆久咳丸

久咳易成癆 多咳則傷肺日久易成癆因癆而致命者不可勝數惟查治癆必愈之藥迄今外國醫藥先進尚無發明現祇有老醫師(唐拾義久咳丸)經驗四十餘年服後有革咳除痰之力間接有防癆保肺之功正本清源舍此莫屬防微杜漸特此忠告有咳諸君速服速服 廣州下九路唐拾義發行

宏興鷓鴣菜 專治小兒各症 能使小兒肥碩 行址廣州市一德路

花柳皮膚專科 衛生局核驗証書第卅二號

何利田醫師 專醫花柳

(地址)惠愛東路式壹陸號二樓華陀醫社(即長塘街口對面) 電話一三八七一

任警魂醫師

本醫師擴充留醫留產房舍留醫章程函索即寄

門診免費 針射藥費從廉

任警魂醫藥局 經理德國九一四白濁丸血毒片

(地址)一德西路四四四號即仁濟街口斜對面 電話一六五五三 衛生局成字照第四九三號

法國巴黎大學皮膚花柳專科 廣州市衛生局核驗証第式號

里昂大學外科專門

李同仁醫師

女醫師李達權

太平南路廿八至卅號全座七層留醫留產日夜均在醫所 電話一五一式二

大同醫院

院址西瓜園 電話一〇五〇〇

花園式私家醫院，房舍一律向東朝南，光線充足，空氣新鮮，設備完美，誠養病治療之絕好場所也！

院長譚大同

昌興輪船公司

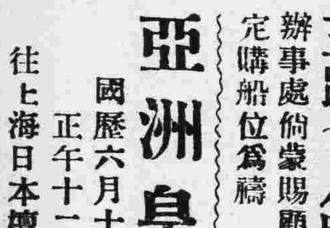

本公司爲利便省會各界起見特在廣州沙基六二三路廿八號開設華人辦事處倘蒙賜顧請按址接洽定購船位爲禱

亞洲皇后 國歷六月十五日正午十二點由港開行 往上海日本檀香山域多利雲高華乘駁往美國夏灣西印度及南美洲等埠

坎拿大皇后 國歷六月廿九日正午十二點由港開行 同往上列各埠

廣州辦事處主任李毓材啓 廣州電話一一四五零

美國船期廣告 美國大來郵船公司 美國郵船公司 (自動電話壹貳貳貳叁號)

本公司有固快捷輪船多艘來往中美各埠茲爲便利遊客起見自大加改良後凡有貴客搭本公司各總統頭等船如欲沿途上岸遊玩隨便上岸其船票隨時轉搭本公司各總統可通用 貴客光顧亦幸祇留意爲

△往上海神戶橫濱檀香山舊金山經省巴拿馬忌利士杜步亞灣拿紐約波士頓並轉駁西印度南美洲中美洲及花旗內地等埠船期列下

威爾遜總統四月廿五日 六月六號星期三上午八點開行嗣後每隔兩星期逢星期三開行

△往上海神戶橫濱檀香山舊金山利舍路咸水埠轉駁加拿大內地及波士頓紐約美國內地亞灣拿千里達古美架及西印度各口岸等埠船期列下

嗜化臣總統四月廿七日 六月八號星期五晚半夜開行嗣後每隔兩星期逢星期六開行

△往歐洲及美國各埠道經小呂宋星架波庇能暹味等埠及直往波士頓紐約亞灣拿等埠各船期列下

喜十總統 四月廿八日 六月九號星期六上午八點開行

本公司在沙基路四號三樓 大來輪船公司謹啓

頭貳叁等船票可由本寫字樓定購

直往北海海口船期

永利快船 新設無綫電 有客房

准夏歷四月十三十四日落貨是日下午清關啓行

廣州市代理 西堤大馬路五十號二樓 同濟行 電話壹陸陸〇

香港代理 干諾道西廿五號二樓 太豐航業公司 電話貳〇〇玖叁

貴客附貨搭船祈向代理處接洽無任歡迎

雙妹嚜花露香水

夏天與小孩浴後最宜用……

雙妹嚜 爽身粉

保與熱痱瘡癧皮膚等症發生

廣生行出品

正月間德國軍隊之實力已達此數、自一九三三年六月以來、德國之國防軍在人數上漸次增加、而在陣形上則並無增加、去年九月底其人數已達十六萬五千人、在過去兩年間國防軍中服務期滿而退伍之軍人計六萬人、迨一九三四年底、德國受過訓練之軍隊可達至三十萬、並得於任何時動員、其人數已超出薛克脫輩所估計者之半數、

◇—關—◇

於後備軍之訓練問題、亦爲上次戰爭中一大問題、而德國對於此項問題、亦已解決、密賚契中將曾稱、無論將來之國防製度、將有何種改變、戰爭國均須策動羣衆、襄助作戰、在將來戰爭中、羣衆將用以襄助前方戰鬥部隊、使前方軍隊能充分發揮其力量、或在後方組織大批部隊、使前方軍隊在陸地上以及空中所得之勝利品可充分利用之、

◇—在—◇

六個月內、德國可將全國募得士兵、加緊訓練、使德國有訓練之軍隊幹部以外、有用之不竭之後備軍、在上次歐戰中、從內地募得新兵一隊、德國在歐戰開始時、曾募集新兵、在十個星期內加緊訓練、輸送前方、結果、仍歸失敗、欲輸送新兵至前線作戰者、至少非六個月之訓練不可、希脫勒政府不願國家之其他需要、但欲在七個月中、足以產生依照最新式軍事組織之攻戰軍、德國自退出國聯以來、其軍事準備之節奏益急、故吾人可斷言在今後七個月至十個月間、德國軍隊之戰鬥力、將超出其鄰邦多多。

國防軍不過爲德國戰鬥力中之一部分、除此等曾受高度訓練之專家隊外、尚須在軍事準備確性上有最高發展並具備新式武器之龐大軍隊、此項龐大軍隊、其責任與攻戰軍大異、但在持久戰中、其地位之重要、與攻戰軍初無異致、德國在歐戰開始時、足以供給此項龐大軍隊、自去年十二月起、德國又力徵竭兵入伍去年十二月以來、國社黨政府不作集中其軍隊之企圖、爲秘密計、故意不作集中之方式、繼續其軍事準備、自德國退出國聯後、希特拉立刻進行其計劃之實現、去年十一月間舉行大選時、希……黨激起羣衆之歡呼、以及國社黨在組閣舉行大會、將國內反對派勢掃除一盡、

◇—作—◇

者曾指出挺進隊、警備隊等半軍事性質團體在德國作戰新計劃上所佔之重要地位、所謂挺進隊警備隊原屬國社黨與政敵作戰時之半軍事政治性質之團體、挺進隊與警備隊與常備軍相似、所謂警備隊其任務爲保護國社黨軍隊、其訓練與武備均與正式軍隊之標準相合、除重砲、軍用汽車、騎兵隊、飛機、信號隊、救火隊、地雷兵、毒瓦斯、坦克軍隊、海軍外、凡軍隊中一切、無不應有盡有、去年十月間、警備隊改編、組織聯隊、其編制仿效前德國帝國軍隊、各聯隊皆有武備庫、卡車、貨車、軍醫隊等、

◇—警—◇

備隊隊員在警備營中受特別訓練、又由國防軍事官教導、受三個月之防衛技術之訓練、所謂警備隊實係挺進隊中之中堅、在國社黨革命以前、負有國社黨鉅艱之軍事工作、目下在社會上之地位較挺進隊爲高、正如舊時軍官、其地位較士卒爲高、一般挺進隊員見警備隊多富人之子及年青貴族、怨恨異常、自希黨得勢後、貧苦而有功之國社黨員欲昇爲挺進隊員益感困難也、

◇—去—◇

歲德國議會選舉前一星期中、挺進隊徵求隊員、加入挺進隊者甚衆、此次徵求隊員歸無數日公佈、估計至少有二十萬人請求加入、挺進隊員處處享受優待、挺進隊員謀職時、即有雇主招之而去、一般人對於黑衫褐衫黨人異常尊敬、希黨挺進隊及警備隊除剔去身心不健全之應徵者外、現共計七萬九千人、洛恩所率之褐衫隊、其受軍事訓練雖不及國防軍、但已深受國社黨之宣傳、並生活於殘酷傲慢之環境中、此等褐衫隊員年齡較輕、對於個人紀律所負之責任較國防軍爲輕、而國防軍在未受洛恩最高指揮以前、其生活思想悉聽其舊有國家主義保守派領袖之誘導也、

◇—鋼—◇

盔團員約十七萬人、原屬德國國家主義人民黨、現已加入挺進隊、挺進隊員以青年爲主體、因酷愛兵士生活之緊張以及軍服遊行等之雄威而加入挺進隊、或因失業飢餓而入國社之軍營、但鋼盔團則不然、大部係歐戰時代退伍軍人與軍官、其組織鋼盔團之目的在反對民國及戰勝國之壓迫也、以上各補德國軍隊即將來德國軍隊中之軍官或長官、當德國官戰時、即有四五百萬工人與職業者可起而作戰也、杜伯尼賚、洛遜等處、此等軍隊即在國防軍操場上受軍事訓練、去年六月以後、每次國防軍演習、此等軍隊無不率特務軍、飛行隊參加、惟去秋國防軍演習時、因有外國武官到場觀禮、挺進隊鋼盔團等概未參加焉、

國聯會員國一覽

共計五十七國

日內瓦通訊、據國聯情報部公布、最近國聯會員國一覽表如下、（表中面積單位千方哩、人口單位萬、會費單位金佛郎）

	入會期	通積	人口	每年會費
南非聯合國	一九二〇	一、九八五	七六〇	四五、六四八
亞魯班尼	同上	二〇	八〇	三〇、四三三
德國	一九二六	四七〇	六、三〇〇	二、四〇四、一四三
阿根廷	一九二〇	二、七九七	九五〇	八八二、五三三
澳大利亞	同上	七七〇〇	六四〇	八三二、六六八
澳國	同上	八三	五五〇	二四三、四五七
比國	同上	三〇	七九〇	五四七、七七九
波利維亞	同上	一、五六八	二九〇	一三二、七三九
英國	同上	五三〇	四、二九〇	三、一九五、三八〇
保加利亞	同上	一三〇	五七〇	一五三、一六一
坎拿大	同上	九、六九九	九一〇	一、〇六五、〇二七
智利	同上	七五一	四三〇	四三六、一五一
中國	同上	二、一三九	四八、五五〇	一、五九九、八八一
哥林比亞	仝上	一、二〇〇	八〇〇	一八二、五九五
古巴	仝上	一一四	三七〇	二七三、八九〇
丹麥	仝上	四四	三四〇	三六五、一八六
都美尼堅	一九二四	四八	一二〇	三〇、四三三
西班牙	一九二〇	五〇五	二、三三〇	一、三一七、二八七
愛士東尼亞	一九二一	四七	一一〇	九一、二九七
愛烏比	一九二三	一、一三〇	八〇〇	三〇、八〇四
芬蘭	一九二〇	一三八	三六〇	三〇四、三三三
法國	仝上	二一三	四、一〇〇	二、四〇四、一四三
希臘	仝上	五〇	六三〇	二二三、〇三五
瓜特馬拉	仝上	一〇九	二〇〇	三〇、四三三
海地	仝上	一〇	二五〇	仝上
漢都拉	仝上	四四	八〇	仝上
匈牙利	一九二二	三五	八六〇	二四三、四五七
印度	一九二〇	四、六七五	三一、六九〇	一、七〇四、三〇三
衣拉	一九三二	一七一	三三〇	九一、六九七
愛爾蘭	一九二三	六八	二九〇	三〇四、三三三
意大利	一九二〇	三一〇	四、一一〇	一、八二五、九三一
日本	同上	六八〇	八、三四〇	同上
拉東尼	一九二一	六五	一九〇	九一、二九七
里比利亞	一九二〇	一〇三	二五〇	三〇、四三三
里端尼亞	一九二一	五五	二三〇	一二一、七二九
路森保	一九二〇	二	三〇	三〇、四三三
墨西哥	一九三一	一、九六九	一、六三〇	四一六、〇五一
尼瓜拉瓜	一九二〇	一二八	六〇	三〇、四三三
那威	仝上	一三三	二八〇	二七三、八九〇
紐約侖	仝上	二六九	一四〇	三〇四、三三三
巴拿馬	仝上	八八	五〇	三〇、四三三
巴拉圭	仝上	四七	一〇〇	仝上
荷蘭	仝上	一三	七八〇	六九九、九四〇
秘魯	仝上	一、三八二	六二〇	一五二、一六一
波斯	同上	一、六二六	一、二〇〇	二七三、八九一
波蘭	同上	三八八	三、〇五〇	九七三、八五〇
葡萄牙	同上	九一	五一〇	一八二、五九三
羅馬尼亞	同上	二九五	一、七九〇	六六九、五一八
沙爾維多	同上	一四	一七〇	三〇、四三三
暹羅	同上	五一八	一、一五〇	二七三、八九〇
瑞典	同上	四四八	六一〇	五四七、七七九
瑞士	仝上	四一	四〇〇	五一七、三四七
捷克	仝上	一四一	一、三六〇	八八二、三三五
土耳其	一九三二	七八七	一、五三〇	三〇四、三三三
烏拉圭	一九二〇	一八六	一九〇	三一三、〇二五
危內瑞拉	仝上	一、〇三二	三三〇	一五二、一六一
猶哥斯拉夫	仝上	一三八	一、三二〇	六〇八、五四四

表內日本於一九三三年三月廿七通知退會、

美國空軍之現狀

分隸於陸海軍部之下

華盛頓訊、美國空軍、不與英意等之與陸海軍分立相同、乃與日本相同、分屬於陸軍海軍之下、故與其謂爲空軍、不如謂爲保陸軍之航空兵力與海軍之航空兵力之爲適也、其所以分隸於陸海軍者、蓋因陸海軍如不各具有足以統一指揮之航空隊、則不能發揮充分有效之作戰也、且陸軍與海軍之戰事方法、各各相異、故對於航空隊之訓練、亦不得不各異其旨趣也

目下美國飛機數、陸軍方面、在整備一八〇〇機之計畫下、現有數約在一六五、乃至一七〇〇架、海軍方面則有五年計劃、自一九二六年七月一日起、至一九三二年六月三十日爲止之五年間、完成在戰時站立於第一線之軍用機一千架、然此計劃、則于較預定爲早之一九三一年六月即已完成、其一千機之內容爲

戰鬥機　二〇六架
偵察機　三六四架
攻擊機　一五三架
哨戒機（飛艇）　六四架
練習機　一九九架
輸送機　一四架

至其分配則如下、

艦隊航空隊　五六九架
陸上航空隊及其他　三四五架
海兵航空隊　八六架

美國海軍爲謀霸佔制空權下之制海權起見、竭力圖謀海上航空兵力之充實、期與水上軍艦與水中之潛水艦相呼應、以導海上作戰於最有效之地位、美國之艦隊、分爲戰鬥部隊索敵部隊及根據地部隊三個部隊、戰鬥部隊中配置「萊新登」及「沙拉都加」兩航空母艦、此兩艘均爲三萬噸三十三節之巨艦、可以搭載戰鬥機偵察機及攻擊機合計一〇八機、索敵部隊中配置有「倫哥萊」及補助航空母艦「蘭脫」二艘、倫哥萊爲一萬一千五百噸、速力二十九節半、足以搭載飛機約八十架、在根據地部隊中配有萊脫號一艘、該艘計一萬三千四百噸、十五節、足以容載飛艇十二艘飛機八艘、又在亞細亞艦隊中有補助航空母艦「保森」號一艘、排水量約一萬噸、速力十四節、足以容載飛機十八架、

在檀香山及巴拿馬運河地帶科科蘇羅地方之飛艇、係直接隸屬於艦隊司令長官指揮之下、隨作艦隊以爲海上作戰之策應者、

美國之軍港防禦任務、係專由陸軍航空隊担任、陸上航空隊與戰鬥工作不發生多大關係、其主要任務爲教育、即駕駛人員之養成、爆擊雷擊偵察等機上工作與空中戰鬥之教育、

至於海兵航空隊、則係隸屬於海兵隊者、在戰爭時出巡侮外、亦可稱之爲出征部隊、其駐在地爲康蒂與及聖的谷、又在拿雷脫萊克思、斯非他姆洛加維、夏脫爾等地、有專任教育訓練預備航空員之預備航空隊、

◇—擴張計畫—◇

在上述五年計畫之一千架外、美國飛機因海軍軍艦擴張之結果、因之其所搭載之飛機數亦自然隨之擴張、玆觀現在建造中及在建造計劃中者、有一萬噸巡洋艦十八隻、每隻搭載飛機六架、計一〇八架、航空母艦倫秩耶一萬三千八百噸、搭載飛機一一四架、二萬噸航空母艦二艘、每艘搭載飛機一一四架、計二二八架、航空巡洋艦一隻、搭載飛機三六架、總計飛機四八六架、與上述一千架合計、則約爲一千五百架、然如美國在倫敦會議之條約限度內儘量造艦、則預計在五年計劃之一千架外、更將添造飛機八百架以上也、

此外、最近附帶於文生氏一百〇二艘海軍增艦案之海空軍擴張計畫、擬以九千五百萬元之預算、擴張建造飛機一千一百八十架、此計劃已通過於衆院、如果實現、則合計上述各數、美國之海空軍之全部、將臻於約三千架之巨也、

買三角牌毛巾兩條

奉送頭獎

壹千元

人人可得　個個合用

三角毛巾兩條　祗售小洋六毫　奉贈獎券一張　可得千元頭獎

鉅獎當前　幸勿躊躇

中華國貨公司舉行三角牌有獎毛巾第一期開獎條例

一、自民國二十三年六月一日起至八月三十一日止凡在本公司門市部購買三角牌有獎毛巾兩條者（每條毫洋三角）附送獎券一張多則類推加送

二、本期獎券共發二萬張額滿得提前截止

三、本期獎品共值雙毫壹千四百三十元

獎額表

獎別	獎額	獎品	價值
頭等獎	一張	銀行禮券五百元 本公司禮券五百元	共一千元
二等獎	一張	銀行禮券五十元 本公司禮券五十元	共一百元
三等獎	一張	銀行禮券三十元 本公司禮券三十元	共六十元
四等獎	一張	銀行禮券二十元 本公司禮券二十元	共四十元
五等獎	一張	銀行禮券十五元 本公司禮券十五元	共三十元
與頭獎末尾字相同者	共二百張	每獎本公司禮券一元	共二百元

四、本期獎券准於九月二日在本市公衆場所開攪珠

五、倘有未付送完獎券全數移送公立孤兒院

六、開獎後由本公司將得獎號碼另行公佈以昭信實

七、開獎後七天起在惠愛中路本公司事務室派獎以二個月爲有効期限逾期不領撥充善舉

八、本獎券係無記名式認券不認人如有遺失概不補發及登記

廣州中華國貨公司謹佈

惠愛中路●電話一〇三五七

經濟

我國羊毛生產之調查
國人墨守成法產量逐年減少
發展毛織工業亟應從事改良

吾國養羊之業、雖由來已久、惜國人只知墨守成法、羊毛一端、素不注重、以致羊毛生產量、逐年減少、實業部有鑑於斯、並爲明瞭國內羊毛生產情形起見、前曾派員分赴國內各地飼羊區域調查、茲悉派往調查之專員、已調查完竣、記者昨探得其調查情形、分誌如下、

產地調查　我國西方多飼山羊北方多飼綿羊、而北方氣候風士宜於畜牧、回民及喇嘛教徒、皆食羊而不食猪、故飼羊之風甚盛、羊毛產量甚夥、其產地及名稱分爲(一)西甯毛、(二)山西毛、(三)辛集毛、(四)錦縣毛、(五)邢台毛、(六)赤峯毛、(七)其他各省產毛、其中以西寧毛品質爲最優、且產量亦夥、

輸出狀況　各地所產羊毛之輸出情況、計內地各省之毛、分三路運至天津、舉凡陝西、山西、及山西北部之羊毛、皆先集於豐鎮、或張家口、由平綏路北甯路運至天津、山西南部及河北西部之羊毛、先集於獲鹿王定、由子牙河運至天津、河南之羊毛、則經道口鎮入南運河、山東之毛則經德縣入南運河、再聚於天津、四川湖南湖北各省之羊毛、多由長江而集於上海、至蒙古之羊毛多輸出至俄國、青海之羊毛、多由西藏輸至印度、西藏之羊毛、大半輸出至印度克什米爾各處、

漏卮實多　我國羊毛、除一部份、供國內工業原料製作氈毯者外、大部份輸至外國、再由外國輸入其製成品、再倍蓰轉售於我、一出一入、國家之漏卮更多、我國毛織工業、則寥若晨星、雖有三數民立工廠、但佳良之原料、仍須仰給於外國、本國產者、僅供粗織品之用而已、軍用官立製呢工廠、亦祇清和一處、國內工業之不競、良可慨也、

整理牧場　民國以來、政府竭力提倡畜牧、改良畜種、藉以發展毛織工業、於民國二年、在哈爾哈達呼圖克設立第一種畜場、民國四年、增設第二種畜場於北平西山、第三種畜場於安徽鳳陽石山門、惟以辦理失當、該三場雖有二十餘年歷史、實無成績可言、今已由實業部將三場整理、聘請專家從事羊種、剪毛、洗毛、及飼料之改良、將來不僅國際貿易可以增加、毛織工業前途、亦實有望焉、

甘肅毛產　又甘肅省羊毛產量、亦極爲豐富、每年產額達一萬九千六百餘噸、價值九十餘萬元、茲復將甘肅省各縣羊毛狀況、詳細調查、分誌於後、

拉卜楞　產棉山羊毛二種、羊毛長二寸、全年產毛一百萬斤、每斤售洋六角、用三十二兩秤、

酒泉　產山棉羊毛二種、毛長二寸、全年產羊毛四十萬斤、每斤售洋三角、每年春秋剪毛二次、用十六兩秤、

靖遠　產山棉羊毛二種、山羊毛長六寸、棉羊毛、長四寸全年產羊毛十五萬斤、每斤售洋五角、每年山羊春季剪毛一次、棉羊春秋剪毛一次、用十六兩秤、

臨夏　產棉、番羊毛二種棉羊毛長三寸、番羊毛的長五寸、全年產羊毛十萬斤、每斤售洋二角、每年春秋剪毛二次、用十六兩秤、該縣所產不豐、惟夏河縣一帶產量最富、銷路亦廣、(未完)

日陳絲破壞歐美絲價
影响華絲外銷甚大

海外生絲銷場、近因外國各絲織廠需要漸增、故漸呈活動、對於去年存絲、多樂於購進、然照此推測、吾粵生絲外銷當有起色、詎料日絲又乘此絲市有一線生機之際、將所存陳絲貶價傾銷、以致華絲不能與日絲競爭、銷場被其奪、且因日陳絲降價之影响、價格迄無法再起、現在我頭造新絲、在紐約市價之售價、仍畧高於日本橫濱絲、故絲銷前途之開展、尚須稍待云、

國貨線轆暢銷
貨價較舶來品低廉

(專訪)線轆一物、爲縫衣物用品、市場久爲英日貨佔據、年中外溢金錢以百萬元計、邇來市上已有滬製國貨線轆輸入、市面車製衣物之家、咸樂購此種國貨線轆、銷路日漸推廣、而貨價比舶來品低廉、刻下國貨線轆每羅(即十二打共一百四四十個)售價十二元餘、四鄉及外埠、銷數頗爲大宗云、(惠)

土谷多到價跌

日來東江各地運省之土谷甚多、昨日又到惠州土谷十餘萬斤、東莞谷三萬餘斤、惟昨日各方買客銷貨甚少、祇米機客購去十萬斤左右、其餘各客購去約十萬斤、故市價每担跌一毫左右、而東欄市上、尚存谷八十餘萬斤、茲將昨日東欄沽出各種價錄下、博羅絲苗谷每担五元六五、泉水粘谷五元五二、西粘谷五元三八、橫歷白殼谷五元四八、河源絲苗谷五元四、惠州白殼粘谷五元三二、多白谷五元一四、早白谷五元零四、川早赤谷四元九三、橋頭油尾白谷五元一二、正果粘谷五元五八、

鷄鴨毛市價低跌
因外銷不暢所致

(專訪)本市每日所宰鷄鴨三鳥、爲數甚夥、而鷄鴨等羽毛亦不少、然此等羽毛、向多輸出國外、用爲製絨之原料、是以該項羽毛出口、每月平均在數百担、查該項羽毛市價、年來迭呈低跌、實緣外銷不暢所致、查最近市價、每担祇值二十元餘、比較年前、低價三分之一云、(惠)

菓木樹苗暢銷

農村經濟破產、雖爲目前之危機、但一般有識之士、則進行整理農村生產之建設、以圖復興農業、如蠶絲失敗後、則桑基改植菓木等類、因此菓木樹苗一時需要、爲數甚夥、查年來花地等處菓木苗生意、則日形興盛、蓋因四鄉農民來省採辦、菓木樹苗者極衆、銷途暢旺云、

商情簡報

△油市　土搾生油每埕五元四五、罎頭坊子生油每担十九元、桶頭坊子生油十八元五、罐頭天津生油十八元一、鐵桶小廠生油十八元一、青烏豆油十九元三、牛庄豆油十九元一、西江茶油二十二元五西江木油三十二元、

△田料　土搾牛麵每担四元九五、牛庄豆麵五元五、現貨五元五五、東江茶麵二元五五、西江茶麵二元四五、東江茶麵二元五五、

△猪市　本地大猪每担十七兩二、南順大猪十九兩二、韶州大猪十八兩八、連州大猪十九兩二、北流大猪十八兩八、肇慶十九兩二、水東大猪十六兩八、從化大猪二十二兩、清遠大猪十九兩六、

△債票　粤路公債大票每百入值十九元七、出二十元零三、細粤路公債入十六元七、出十七元三、海珠公債八二、中息海珠公債一零八、關稅庫劵一零四、捲烟庫劵九八、南洋股票入五八、出六五、電力附股入三元、出五元(純)

徐熾生醫生 統治各科
診症時間
星期一至星期六 在廣州萬福路二百廿五號
星期日在香港何東行二樓

余自强醫師　手術費從廉
(門診一元)
鄙人服務社會、荷蒙各界信仰、茲擬赴國內外各處遊歷、如各界須行手術者、請早賁臨
(醫務處)廣州市城隍廟右隣

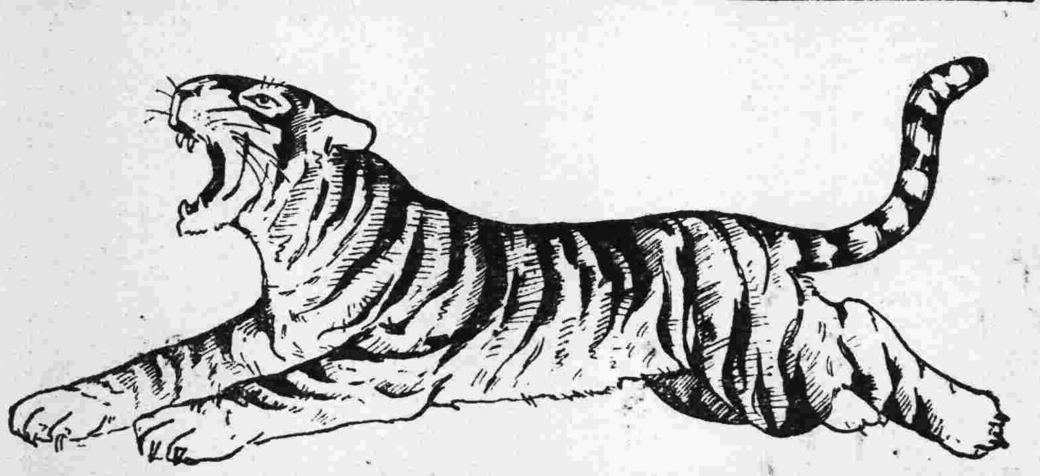

虎標良葯

環球社案

萬金油　八卦丹　頭痛粉　清快水

●虎標永安堂廣州分行長堤海珠路口●電話壹壹四三三

華陀先師誕辰 紀念國醫
由舊曆四月十八新曆五月三十日起大減價十天

芎歸精　主治　經期白帶　失眠遺洩　心胃氣痛　產前產後　每瓶一元　每打十元

兒童菓　主治　除虫去積　開胃增肌　健脾去濕　清熱滑腸　每筒一毫　每打二元

清熱餅　主治　四時感冒　心腹飽脹　消暑散熱　生津止渴　每盒一毫　每打一元

各式補酒　茅鷄酒　養血酒　全蛇酒　蛤蚧酒　衛生酒　百歲酒　每瓶由六毫至一元六毫

照以上價格減收七折
同時本市各代理一律照減

廣州大同路 **華陀中藥房啓**
電話　發行部一三五二五　零沽部一五七九三

救急二天油

主治內外各科症

常用此油搽擦鼻端能防一切傳染病症且可提神醒腦消暑辟疫

四時感冒　疴嘔肚痛　頭風作痛　蚊虫刺傷　頭暈腹痛
傷風鼻塞　胸膈不舒　風濕骨痛　跌打刀傷　太陽兩穴
頭刺重墜　作悶嘔酸　酒風脚痛　暈浪吐嘔　心腹丹田
四肢困倦　心火如燒　風火牙痛　小兒胎毒　用油頻擦
中風中痰　絞腸痧痛　反筋猛痛　驚風吐瀉　以上各症
按其輕重搽食兼施包見奇效
瘴氣癘毒　止咳化痰　無名腫毒　日夜啼哭
時行瘟疫　上下氣喘　皮膚瘡疥　反胃嘔奶　立見奇效
食滯不化　心氣肚痛　週身痕癢　婦人產後　見奇效

省港滬越　二天堂大藥行製

各處均有代售

大瓶三毫　小瓶一毫

遺洩良藥

△青春夢▽
孟斯黎博士發明
功效準確　如響斯應
化驗無毒　藥質純粹　中英政府安全可靠

青春夢　主治
(有夢遺洩)　(無夢遺洩)　(過勞遺洩)　(失眠心悸)

耳聾丸
▲每瓶一元四毫說明書索閱即奉
耳聾爲人生最大憾事。聲非洪曉。恆聽不清。與人交談。每多誤會。閨中密語。常變公開。苟不治愈。抱恨終身。此丸爲法麟氏發明之經驗良藥。治無論耳聾耳鳴。服之細語能聽。一生憾事。遂告冰消。
(雙料三元三毫)(單料一元六毫半)

新到……美容妙品

白膚素（外搽）　能使肌膚白嫩、搽後光彩異常、加服美容丸、效驗尤著　每瓶一元三毫
暗瘡水（消除）　暗瘡即面皰、極不美觀、此藥搽之、一夜平復、愈後無痕　每瓶一元三毫
臭狐水（消）　腋下臭狐、爲交際缺點、此水搽後、臭氣自無　每瓶一元三毫
愈斑藥（止）　雀斑極碍美觀、此藥搽後自愈、玉貌花容反爲醜　每瓶一元三毫
生毛藥（光面）　禿髮病後產後、血弱髮脫、此藥搽之自生毛　每瓶一元三毫
拔毛藥（奇方）　能生疱瘡之毛、搽後自去、並無痛苦、或不應生毛之毛、搽後自去　每盒一元三毫
白髮藥（化黑）　功效極奇、可使黃白鬚髮立變光艷黑色　每瓶一元三毫

廣州 大中洋行經理
下九路一二六號　高第路九十六號
自動電話　下九路一二八六七　高第路一〇八七七

各埠代理
梧州瑞福大藥房　中山石岐有孚號　台山神仙大藥行　肇慶七星大藥房　三水廣合大藥房　石龍屈臣氏藥房
南寧五洲大藥房　江門永安大藥房　清遠北江大藥房　佛山中法大藥房　西翁竹荔蘆藥房　東莞同華大藥房

新西蘭	一,六〇七	二,九四五	一,九六六	二,九五五
總共	一五〇,七一〇	三〇五,四九四	二四,九一七	三二六,九八二
日本總輸出額之百分比	一三%	一五%	一九%	二一.七%

其次在于世界大戰後，直至世界經濟恐慌前的期間中，英國的輸出品，在世界市場上，已經表示着到處都受日本輸出品競爭所壓迫，茲畧舉其數字如下：

英日輸入印度的貿易總額及其百分比

（自四月至三月）	總輸入額（一百萬盧比看）	由英輸入（一百萬盧比看）	總輸入額之百分比（%）	由日輸入（一百萬盧比看）	總輸入額之百分比（%）
一九一三—一四	一,八三二.五	一,一七五.八	六四.一	四八.八	二.六
一九二五—二六	二,二六一.七	一,一五三.二	五一.一	一八一.九	八.〇
一九二六—二七	二,三一三.二	一,一〇九.三	四七.八	一六四.七	七.一
一九二七—二八	二,四九九.七	一,一九二.七	四七.七	一七九.一	七.二
一九二八—二九	二,五三二.二	一,一三二.一	四四.七	一七四.一	六.九

英日棉絲織物輸入印度的總額的百分比

自四月至三月	棉絲 由英	棉絲 由日	棉布 由英	棉布 由日
1913—14	86	2	97.1	0.3
1920—21	56	4	85.[illegible]	1.3
1924—25	37	58	88.5	8.5
1925—26	31	65	82.0	13.9
1926—27	41	54	82.3	3.[illegible]
1927—28	3	33	78.2	16.4
1928—29	53	17	75.2	18.[illegible]
1929—30	3[illegible]		75.[illegible]	2[illegible]

英日在澳大利的輸入貿易上所佔的百分比（%）

	英歐	日本
1909—13	59.7	1.2
1920—21	46.9	3.9
1924—25	4[illegible].9	2.6
1926—27	4[illegible].2	3.1
1927—28	42.6	2.9

英日在南阿非利加的輸入貿易上所佔的百分比（%）

	英國	日本
192[illegible]	4[illegible].[illegible]	1.2
19[illegible]7	42.7	1.1
1928	40.0	1.5

（二）英國的主要工業品的販路，既像上述那樣被日本的工業品所蠶食，她就不能不要設意講求對待日本商品的方法，這個唯一的方法，當然是實行把特惠關稅制度來強化，以確保其帝國內的市場，英帝國內各國，在大戰後，把保護關稅的壁壘，愈提愈高，但對於英國的商品，則受特惠關稅的優待。卽以一九三〇年提高印度的棉布關稅來講，其目的不外是要驅逐日本的棉布出境，而擴大英本國的棉布的販路。但在生產費方面來講，英國品到底敵不過因工價廉賤而生產費亦從而廉賤的日本品，然因這些勞動條件之不同，故英帝國內之市場，對於日本貨品常常以此爲口實以加以壓迫。

因爲世界經濟恐慌的影响，英日兩國都感覺到苦于商品販路的狹隘，尤以英國的商品感覺得更苦，被打擊得更大。英國于是停止金本位，使磅價降低，想把她的商品向世界市場進出；而且由于實施渥太華協定，使英國內的市場，好像有了保險一樣，但日本亦再禁金出口，而日本的圓價的降低比金磅的降低還厲害。所以關于英日兩國的市場爭奪戰，英國不因磅價降低，而能得良好的輸出貿易，實在不特得不到良好的輸出貿易，反因日本的圓價降低，而令日本品的刺激。日本商品之所以能夠度過愈弄愈高的關稅壁壘，其原因雖多，而圓價降低也是一大原因。譬以棉布一樣來講，就算關稅壁壘最高的英帝國內，也明目張胆地闖進去。

英日兩國之金物價指數的比較（以一九一三年七月爲一〇〇）

	日本	英國
一九三一年八月	一二〇.七	九四.一
十一月（英停止金本位後）	一一六.九	七五.八
十二月（日本禁金出口）	一〇八.〇	六八.八
一九三二年四月	八一.六	七二.九
一九三二年七月	六五.二	六六.〇
一九三二年八月	六四.七	六六.八
一九三二年九月	六三.五	六六.八

日本因工銀的低廉和運用合理化，加以圓價降低，雖然中國抵制日貨，而日本棉布的世界進出，依然是一樣的顯著。譬以英日一九三二年一月和十月的棉布總輸出額作一比較，就知道日本的棉布總輸出額是增加，而英國的棉布總輸出額反爲減少了。

	一九三二年正月	同年十月
日本棉布的輸出額	八九,四二五,〇〇〇	二〇〇,三九八,〇〇〇
英國棉布的輸出額	一七九,八五九,〇〇〇	一三八,四四七,〇〇〇

（單位平方碼）

在中國市場上，雖因中國對日經濟絕交，把日本的商品驅逐得乾乾淨淨，（實未乾淨——譯者），而英國的商品跟着去補充，但日本整個的商品，在世界市場上，到處都能壓倒英國的商品。尤其是在英國內，日本商品充分地發揮其競爭力。就算英國出盡九牛二虎的力量去講求特惠關稅，與及其他各種手段去防衛印度市場，也等于毫無辦法似的看着日本商品跑進去。

英日兩國在中國的輸入貿易上的地位

	一九三一年	一九三二年
總輸入額（以千海關兩爲單位）	一,四四八,一八七	一,〇六二,六一七
由日輸入（千海關兩）	二九〇,一八七	一四八,四三二
由英輸入（千海關兩）	一一九,九八六	一一九,一九二
棉布 由日輸入（千金兩）	五三,二五一	三三,七六三
棉布 由英輸入（千金兩）	一二,〇三五	一七,〇六一

英日兩國在印度的棉絲織物輸入貿易上的競爭（自四月至一月）（單位是一千磅）

	一九三〇—三一年	一九三一—三二年	一九三二—三三年
棉絲 由日輸入	六,〇六五	五,一三〇	一六,八四一
棉絲 由英輸入	八,六八五	九,五二〇	一一,五八四
棉紗 由日輸入	一八六,九四五	一五四,三六二	二一四,三一九
棉紗 由英輸入	一三六,二六〇	四八,一九六	八四,五八六
純白棉布 由日輸入	一九五,五二四	一六六,七三四	二三〇,八〇七
純白棉布 由英輸入	二二,二七四	五一,二二六	一〇四,二五〇
染色棉布 由日輸入	六〇,九五四	七九,一三九	一八七,五〇二
染色棉布 由英輸入	一三一,八八九	八六,七六九	一六四,七四五

輸入英帝國內的日本棉布

	日本棉布總輸出額（以百萬碼爲單位）	輸入英國內市場	同上比率%
一九二八年	一,四一八	五四三	三八.二
一九二九年	一,七九〇	八三〇	四六.三
一九三〇年	一,五七一	七〇二	四四.六
一九三一年	一,四一三	六七三	四七.六
一九三二年	二,〇三一	一,〇一九	五〇.一

（註）所謂英帝國內者，單指英領印度，香港，海峽殖民地，埃及，南阿非利加，澳大利，新西蘭等而言。若以英領諸國全部總計，一九三二年度的比較，恐怕超過百分之六十以上。由此觀之，日本自和英帝國通商以來，從一九三二年起才由入超轉爲出超，其中尤以從來對印度貿易的入超，轉而爲大出超，是最顯著的現象。

單位千圓	由日輸入英帝國內		由英帝國內輸入日本	
年次	一九三一年	一九三二年	一九三一年	一九三二年
英吉利	五一,八五〇	五九,六五八	六三,三三五	七八,七六〇
印度	一一〇,三六七	一九二,四九二	一四四,一六五	一一六,八六五
香港	三六,七五四	一八,〇四一	四九九	九七七
海峽殖民地	一九,一一九	二五,五四九	二,八五八	二五,三三八
雅典	四,八〇九	八,四〇七	三三	一
坎拿大	一三,〇六七	八,五六二	三五,六七五	三九,五〇五
埃及	二三,八二九	四一,八七七	一三,五六八	一九,七六八
南阿非利加	一九,二八二	一六,四一八	一,三五五	二,六三六
東阿非利加	一〇,八六七	一五,七六〇	二,六六五	五,四一四
奧大利亞	一八,四一五	三六,八九五	一一三,五三七	一五四,二七七
新西蘭	一,九六七	二,九九三	一,四四〇	一,四七一
總共	三一〇,六三七	四二六,五五三	三八六,四九一	四三七,〇三二

（三）英國蘭開夏的棉業關係者，鑑於這樣的情勢，便大叫『若不驅逐日本棉織物出英帝國市場之外，則蘭開夏的前途是不聞問，並因此定有兩種救濟方法如下：

（甲）一方面爲拯救蘭開夏的失業者和圖謀印度人民的利益起見，必須將英國輸入印度之棉織物關稅減輕，方能有效。

（乙）另一方面要求政府提高洋貨課稅率，以英國棉製品在英領諸國和英本國的市場上，能與洋貨競爭有餘爲止。故廢棄日印通商條約和製定傾銷稅法了。

（未完）

大學

評述國內外政治經濟 介紹全世界專門學術

特闢「大學講座」、「特約通訊」各欄 每期批露最有價値的文字。

徵求預定三千份

自即日起・至六月底截止。

第二卷第三期要目（除目不及備載）

新生活運動……白
金本位制的沒落與世界通貨制度之混亂……集乾初
轉形期的世界經濟……楊捷機
中國農村經濟問題的嚴重性……正鈇
唐代中國與阿拉伯人之海上交通……江應樑
戰國國家之成立與其組織……石楚耀
非鐵部治金學……寧松雪
甘肅犯罪狀況的研究……陳文藻

預定全年二元 外埠免收郵費 每月一冊 另售二角 郵費二分

大東書局爲清理本埠委託寄售書籍結束現代學生未取定戶啓事

（一）敝局現爲清理本埠各戶寄售書籍起見擬於即日起將本埠委託代行寄售之各種書籍一律清理用特登報通告凡有委託敝局代行寄售書籍者希速於六月二十日以前卽來敝局營業部接洽清楚并將未售出之存書取囘而清手續否則一經逾期倘有遺失恕不負責特此通告

（二）查敝局出版之現代學生雜誌現已出至第三卷第三期而各定戶對於已經出版之各期雜誌未曾前來領取者不在少數茲爲結束是項未了定戶手續起見用特登報通告希於本年六月底以前憑單前來領取逾期認爲放棄概作無效並將該項雜誌廉價發賣撥充公益特此通告

廣州財政廳前大東書局謹啓

科學工藝品

實驗製造法

失業可怕 有技藝就不怕一切的難處

吃飯問題 得此書就有隨心所欲的門路

我國商業之不能發展。由於工藝之不能改良。工藝不能改良。皆由科學之不能研究也。本書根據物理化學的原理。詳言其秘。加以說明指導。使研究者易於下手。不致茫無頭緒。凡高中兩級學校。以本書爲工藝教材當獲良好成績。搜羅之富。得未曾有。不拘一事一物。無不列入。故子目多至六百餘衆。彙爲巨帙。惟大而無當者。一概淘汰。各科所用原料。是根據科學原理。配合一定成分。決不憑個人理想。斟酌重量。

全書精裝一巨册 定價洋一元八角 特價六折

最近出版畜牧書

實用養鷄法 全書洋裝一册 定價洋七角
實用養蜂法 全書洋裝一册 定價洋五角
實用養羊法 全書洋裝一册 定價洋五角
實用養牛法 全書洋裝一册 定價洋五角
實用養蠶法 全書洋裝一册 定價洋五角
實用養猪法 全書洋裝一册 定價洋五角
實用養魚法 全書洋裝一册 定價洋四角

以上各書概售六折

廣益書局出版

廣州市永漢北路

新興的・活躍的一般讀物！

一週間

創刊號出版・・要目

洪深・張常人主編

特載 在目前這種緊急的形勢之下，我們不願空唱高調，更不必多談主義！不過對於社會上發生的情事，我們應當有一個道德的態度：到底什麼是對的，什麼是不對的，我們應當自一個決定；不應隔岸觀火地或者故示不屑地輕易放過去。我們這個「一週間」是一個「有態度的刊物」，是老百姓的態度的刊物。我們站立老百姓的立場上，報告一週間的人事，指出「是和非」，「公道」和「不公道」。我們希望一般老百姓，指導我們，批評我們，賜與我們文稿，幫助我們建成這個老百姓自己的刊物。

少女的哀怨……蘭特作・廬隱女士譯
夏天最後一朵玫瑰……摩爾作・廬隱女士譯
漁家……廣焚

社評：遠東運動會給我們的教訓
羅斯福拉丁報告書
農村的矛盾

一週間：英日商戰與軍縮會議（國際）
故宮盜寶案（國內）
「時論」全國法會之一（一般社會）
韓侍桁：文學評論集（一週新書）
科學與心理學
本週影片：亂的第一（電影）
「亡命者」——「拉勃蒲丁」——「媒人記」——「無名先生」

一週畫刊（銅圖八幅）
插科打諢錄 水鳥與烏龜 洪深
現代新史料 「三月廿八」在江灣 燕大女生控袁良事件（北平通訊） 凌君凡
大人物的小事 前清舉人當今大員ㄅ郛 王晨
剪刀下 時輪金剛法會特鐫
名人名言 蔣夢麟說故事 戴院長的三顆 水鳥外交概論 甜國無戴夢 中國農民可佩 中國降爲小國 梅蘭芳今年死 我國男多女少 麻雀牌不禁運 畫報盛於中國
生活的映畫 故園春 何震

定價 零售每本一角 預定半年廿五期大洋二元二角 全年五十册大洋四元 郵費國內免收 國外全年另加二元五角

現代書局印行

總店：上海四馬路 分店：廣州財廳前

第五十四期目錄　　廿三年六月四日

宗教與迷信……………………謝幼偉
英日兩國在世界市場上的競爭……………………李永成譯

本刊稿約

一、本刊範圍極廣，除文藝作品外，無論著譯，一律歡迎。
一、來稿揭載後，本刊酌奉薄酬，每千字一元至三元。不願受酬者，請聲明，按篇計值，不照字數核算。八千字以下之稿，一次可登完者，本刊最為歡迎。如為精到之作，可
一、發給稿費，約在每下月之中旬。屆時登報通知。
一、稿末請寫明住址，並加蓋私章，稿費憑章核發。
一、來稿請用橫直格紙，繕寫清楚，並用新標點。勿左行；勿橫寫。字跡潦草，難於認識者，雖佳不錄。
一、譯稿須將作者姓名，題目原名，以及書名或雜誌名等註明；否則不錄。鈔襲之稿，一經證明，恕不奉酬。
一、來稿本刊有改削之權。
一、八千字以下之稿，概不退還。請勿附寄郵票。
一、來稿請書明本刊編輯收。

宗教與迷信

謝幼偉

日昨報載諾那活佛談話，稱宗教與迷信有別。雖所言不能解釋所謂有別者何在，然謂其有別，則就佛之根本義，就相宗唯識學說言，亦自有其理由。但就一般宗教言，謂宗教與迷信，截然不同，毫無關係，似亦非確論。蓋宗教在理論上，在事實上，均不能無迷信成分也。

宗教界說，人言各異，解釋多殊。宗教家哲學家聚論紛紛，莫衷一是。據德大哲康德則謂宗教乃「由神所命一切責任之智識，」黑格爾則謂「宗教乃有限心其性質成為絕對心時所保有之智識，」斯賴默卡爾氏則謂「宗教本質乃一依賴各限之情感，一無限之認識與領略，」英文豪安諾德氏則謂「宗教乃染有情感之道德，」最近懷黑德教授則謂宗教乃「個人所以應付其自身之幽獨，」凡此諸說皆見其偏而不見其全，雖非謬誤，亦非圓滿無漏。竊謂宗教應具三原素，一為對超感覺，超自然及超智力之信仰，二為得救之信仰，三為尋求情志方面之慰藉與鼓勵，故宗教者，乃吾人謀情志之慰勉、希望得救、而對超越無限之勢力發生信仰崇拜之行也。

試就世界任何宗教，不論低級或高級，而加以分析研究，將見其必有此三原素而無缺。即原始人類對木石之崇拜，其所崇拜者，亦非可見之木石，乃木石背後不可見不可覺之特殊勢力。其希求慰藉與得救，亦與任何高級宗教同。基督教固自認為最文明最進步之宗教也，然探其根本，仍不外此三要件。所崇拜者為上帝，所追求者為情志之安慰，所希望者為進天國而得救，佛教根本雖不信有上帝，然末流天堂地獄之信仰及對佛陀本人之崇拜，亦為一種超越式的信仰及崇拜。佛雖主情志之掃除而非求慰藉，然其動機所在，發願之始，必亦求內心之安慰而無疑。至其謀生老病死等苦之避免，固明白希望得救也。可見任何宗教，必以此三原素為骨幹。蓋假如信仰對象為感官所可及，理智所可解，現實當前，了無神秘，何從引起吾人崇拜之情，更何從引起吾人敬畏之心，又假如生活完美，心地安寧，情無所阻，志無所礙，宇宙如樂園，世間即天國，宗教更無從發生。佛因見塗人之疾苦老死以及一切有情之悲慘結局，因動其出世之想，生其救世之念，說一切法，以渡衆生，佛教如是，他教又何嘗不然，宗教之產生也，必對現實有所不滿，對未來有所希冀，無所不滿，無所希冀，宗教即失其意義，絕對無存在之可能。此理極明，當為任何宗教家所共認。

宗教之本質，既如上述。宗教之對象又必超感覺，自然理智而趨於無限，則其與迷信相去幾何，實至堪玩味。所謂迷信者即吾人對某事某物之信仰或崇拜而與科學衝突或與理論矛盾之謂也。換言之，不合科學與論理之信仰皆為迷信。今之言宗教者常自謂與科學論理，兩無所違，故非迷信。實則根據科學與論理而批評宗教，扞格不入之處必甚多。因宗教之對象，非科學所能及，非論理所可明。吾人之信仰宗教亦常本情感而不本理智。故宗教根據科學而合乎理論，自有所不可，然謂宗教必與科學理論衝突，亦所不能。因宗教重情感，輕理智，重信仰，輕科學也，故宗教行為多非常理所可通，常識所可解，以其不可解不可通也，人以迷信視之，實所難免。且事實上，宗教行為之確屬迷信者，更非無有。歷史昭告吾人，宗教之逐漸進步，即為迷信之逐漸革除，或教義之逐漸合理。雖至今日，迷信成分仍不能謂全無。則謂宗教與迷信無關，當非確切之論也。

故謂宗教與迷信有別，可也。然所謂別者非性質之別而為程度之別。性質上，宗教與迷信皆為一種不合常理非科學及論理所能維護之信仰，程度上，則宗教力謀信仰之合理化而日與迷信離緣，以迷信視宗教固誤，謂宗教無迷信亦非。宗教不能全部擺脫迷信，以其對超感官超自然及超智力之信仰固一迷信也。嚴格言之，科學本身亦有迷信之點，如對歸納及推理之信仰，亦可謂為迷信，即美哲桑泰耶拿氏所謂「禽獸信仰 Jaimal Faith」殆亦迷信之別名。是以吾人不必以迷信故而看輕宗教，亦不必因辯護宗教故而否認其有迷信。宗教之價值決不以其有迷信而減損也。淺見如是，質之活佛以為何如？

英日兩國在世界市場上的競爭

李永成譯

（譯自日本世界經濟第二卷第六號）

日本自維新後，銳意發展實業，降及世界大戰，其實業乘時勃興。時至今日，又乘世界經濟恐慌，各國人民購買力薄弱之秋，乃以其廉賤之貨物，求售於購買力薄弱之顧客，實行向各國市場傾銷。各種日貨，無不廉賤過人。故一般顧客，皆貪其廉賤，而爭購其貨物。所以近數年來，日貨在世界市場上，活躍非常。實業未興之國之被其侵略者，固勿論矣。即素稱「無落日」與自詡為「世界工廠」之英國，亦被其侵奪，此近數月來，英日棉業談判之所以日趨緊張也。本篇搜集各種統計材料，多至二十餘表。詳述英日近十年來，在世界市場上之競爭；對于中國及印度之研究，尤為精到。實則日貨不獨與英貨發生競爭，致令英國採取限制日貨進口辦法。據最近報章所載，繼英而起者，則美意兩國亦將採取此種辦法，以對付此廉賤之日貨矣。抑猶有進者，日貨現已如此活躍，倘使再經三五年後，利用東省之豐富原料，與廉賤工錢，製成各種貨品，則日貨必更無敵于世界。由此經濟侵略，進而為政治侵略，竟能併吞滿蒙，滅亡中國，控制世界，亦意中事也。可不懼哉！—譯者識

A 英日販路競爭概要

（一）也曾以佔着世界市場的優越地位，而自詡為「世界的工場」的英國，由於各國的工業一日一日的發展起來，尤其是世界大戰後各新興資本主義國的抬頭，和英國各殖民地的工業化，幾乎把整個世界都變做了工場，於是就老早就喪盡了昔日那樣的優越地位。關於這些事實，在一九二五年巴爾非亞委員會的報告書裡，已詳細地指摘過了。英國還有一種特殊情形，她的主要實業，首推棉織工業；而這些工業，不外是消費資料工業，但她的生產手段，比不上德美等國，所以這舊工業國的英國，竟蒙那些新興工業國和她競爭的打擊。這些新興國中，英國認為和她的主要實業（棉工業）競爭得最可怕的國家，便是日本。

英國和日本的經濟關係，一向都是競爭關係，並不是互相依存的關係。這是怎樣說呢？第一因為英日兩國，都以棉織工業為最重要，把其他的輕工業和消費資料工業為主要實業；第二因為英國輸出貿易額的百分之四十，是向其最重要販賣市場的英領自治領殖民地諸國去銷售，而日本的製造品，對于英領自治領殖民地諸國，也是一個頗為重要的販賣市場。但英國近年來既然喪失了各國市場的販路，就不能不要在英帝國內的市場中，求一彌補的政策，故她對于特惠關稅制度，不斷地施行強化，努力確保英帝國內的市場，不使他國貨物闖進去。但因日本的輸出貿易，在于英帝國內的市場上，亦占很重要的地位，所以英日兩國的輸出利益，勢必發生正面衝突。試看左表所列各項，便知日本對英國的輸出貿易，是一年比一年的增加了。

日本對英帝國輸出貿易額（以一千日元為單位）

	一九二一年	一九二六年	一九三〇年	一九三二年
印度	八四、三一三	一五五、九五一	一一〇、三六七	一九二、四九二
英吉利	三三、七七二	五九、四九五	五一、八三〇	五九、六七八
澳大利	二一、五五八	三一、六二一	一八、四〇五	三六、八五九
南阿非利加	一三、八五〇	一〇、七四一	一九、二八二	一六、四一八
加拿大	一三、四四〇	二四、七五三	一三、〇六七	八、五六二

投考高等考試出洋留學諸君

快之預備國學

去年高等文官考試，國文試題出於孟子；歷史試題與詩經，左傳，國語，國策，史記，通鑑等有關。又清華大學考試出洋留學生國學常識試題，非於經學史學小學古文詩詞曾事研究者無從著筆。此外，各種考試，國文國學均佔最重要部分。諸君欲從事預備，選書既不易購，求善本尤不易。本局刊印

聚珍倣宋版五開大本

四部備要

可為諸君解決研究國文及國學等種種問題，因所選均切實有用之書，而所依據者又係著名善本也。

中華書局謹啓

□發售預約□

預約日期　展期至本年六月底止
出書日期　本年秋季起陸續出版　每季出書約二百餘冊兩年半出齊
印刷用紙　用特種連史紙精印各書均加印書根
全書冊數　三百五十一種都一萬一千三百零五卷分訂二千五百冊
預約售價　定價一千二百元預約一次繳六百元另訂分組預約及分期繳款辦法詳見樣本
贈送樣本　普通樣本片索當即寄奉　燕丹子單行本附樣本函索請附郵票一角

（甲113）

葉紹鈞編

十三經索引

版式	全書一厚冊版式長七又四分之三英寸，闊五又二分之一英寸，厚約二又四分之三英寸，共計一千八百頁，特製古色道林紙印，布面皮脊皮角精裝。
定價	五元五角
預約價	三元五角
預約期	二十三年五月十六日起至六月底止（邊遠及國外各地展緩至七月底止）
出書期	八月一日
郵包費	國內（蒙古新疆以外之）各行省 三角；香港澳門 九角；蒙古新疆及郵會各國 一二元

是書將十三經全文逐語分割，按語首字之筆畫多寡排比，下注該語出自何經何篇何章，以資識別。十三經篇帙繁富，若遍記誦在時間上殊不經濟，而驟睹一語，莫辨其源於何經，檢索時僅乃得之，亦近徒耗心力之舉。今得是編，經語出處可決於反掌之頃，誠切用之工具書也。無論地方圖書館、學校圖書館允宜各置一編，藉便讀者，而國故專家、國文教師以及中學以上學生之愛好研究國學者，尤將以此為不可缺之良伴。

樣本備索（函索請附郵票二分）

開明書店

朱起鳳撰

辭通

胡適先生說

朱丹九先生的這部書，羅列一切連語，遍舉異形的假借的字，使學者因此可以得着古字同聲相假借的原則，使他們因此可以養成「以聲求義」的習慣。朱先生是一個有方法，有創見的學者，他著此書不僅給了我們一部連語辭典而已，同時又給了我們許多訓詁學方法的教材，這是此書的最大功用。「因聲求義」是辭通指示我們的最重要的方法；但朱先生在這書裏又指示我們一些附帶的校勘學的方法……辭通所校勘的誤字都可以使初學的人明瞭校勘之學可以幫助訓詁，都可以使他們學得一點校勘的方法

本書重在「因聲求義」，故以韻分部，但為讀者翻檢便利計，依字典部首以筆畫多少為次，輯為索引，附諸卷末。

預約期　第一期三月底止　第二期七月底止
出書期　上冊四月一日　下冊八月一日
定價九元
預約價　第一期內六元　第二期內七元
函索樣本請附郵票二分

開明書店印行

民智書局

最近出版

馬塞克建國史　馬塞克著　郎醒石譯　定價一元五角

馬塞克是一個政治家，又是歷史家，文學家，哲學家。他著這本建國的歷史，是他個人努力革命的傳記，他對於捷克斯拉夫人民固可算得是一本約書，就是對於世界上各弱小民族，也可以算得是一種有很好教訓的實鑑。這本書從皮相去看，好像是文藝的遊記，若是用深刻的眼光去研究，就覺得這本書的字裏行間，都含有古今歷史的意義。譯者曾到歐洲，經過俄，波，德，法，英，瑞，意等國，拿實地的考察，去證明馬氏的言論，眞是絲毫不爽，是最有趣味的，就很高興把他譯出來，貢獻於吾國人為不斷努力的奮鬥。

世界人口之危機　坦蒲生著　陳浴春譯　定價一元一角

此書從國家與國家之間，民族與民族之間，觀察其戰爭之原因，雖為繁夥，然關於那人口不同之壓迫，施諸於利源之上，是民族間衝突最重要原因之一。全書共十四章，凡日本，中國，澳洲，太平洋西部羣島，印度，南非聯邦，意大利，歐洲中部，大不列顛等，各國之人口與工業，農業，及土地的關係，均有詳細的研究。他如殖民，移民，及節制生育等幾個問題，均有新的建議。而對于中國人口壓迫的救濟，尤有適當的討論，實為研究人口問題必不可少之參考書。

教育

暑期小學教員講習會
全省分八區每區設一主任
各區講習會地點業已擇定

省教育廳以暑期將屆、爲增進小學教育教學方法起見、特舉辦暑期小學教員講習會、將全省劃分爲八區、每區設主任一人、查第一區設在番禺省立第一師範學校、第二區設在潮安省立第二師範學校、第三區設在曲江省立第三師範學校、第四區設在高要省立第四師範學校、第五區設在瓊山省立第六師範學校、第六區設在茂名省立第九中學校、第七區設在海康省立第十中學校、第八區設在欽縣省立第十二中學校、

市民衆教育會 規劃市民衆教育
先舉辦西南兩實驗區 注意識字及衛生運動

廣州市教育局組織之市民衆教育委員會、昨在教育局召開第二次會議、報告事項(畧)、討論事項、(一)關於審查會議修正民衆教育區計劃書意見、是否有當、敬候公決案、(議決)(二)照審查意見通過、(二)關於審查會議修正各區民衆教育委員會組織大綱意見、是否有當、敬候公決案、(議決)照審查意見通過、(三)關於本會組織大綱第六章所定「本會設秘書處、下分文牘、庶務、設計、各股」一案、擬改爲「本會設秘書處、內分總務調查指導各組」、請公決案(議決)照修正通過、(四)依照本委員會組織大綱、除主席一人由廣州市教育局長充任外、其餘副主席二人、秘書一人、主任三人、由各委員中互選之、擬請分別選定案、(議決)公推伍委員大光、張委員遠峯爲副主席、區委員聲白爲秘書、陳委員友琴爲總務組主任、黃委員子谷爲調查組主任、林委員頌福爲指導組主任、(五)依民衆教育區計劃書劃分全市爲六區、應擇某區先行實驗、請公決案、(議決)先舉辦二區、幷擇定西區與南區爲先行實驗之區、(六)按本會組織大綱所定舉辦民衆教育事項甚多、應先行舉辦某種事業、請公決案、(議決)先注重識字運動及衛生運動、

省民教館 籌設保健院
在館前建院址 擬于年內開幕

本省民衆教育館、現以民衆健康問題、亟應注意、使民衆養成一個健康國民、故特擬設立保健院一所、搜集關於一切衛生常識標本儀器、存貯於院內、俾民衆隨時到院觀覽、而現組設之民衆診療所、及民衆醫藥顧問處、將來亦歸併於該院內、關於該院組織與經費預算、業經擬就去呈省府核示、一俟提出省務會議通過後、即行在該館門前曠地着手建築院址、務於本年內完全開幕云、

中學及師範教員 檢定暫行規程(續)
＝業經教育部公布＝

(乙)專科應試科目、(一)公民科、一、黨義、二、法學通論、三、政治學、四、經濟學、五、倫理學、(二)體育科、一、體育原理、二、各種運動法則及原理、三、健康教育及健康檢查、四、運動裁判法及指導、五、體育教學法、(三)國文科、一、國文學史、二、作文(一篇)、三、文字學、四、論理學、五、國文教學法、(四)英語科、一、作文(一篇)及翻譯、二、英國文學、三、英語文法、四、英語語音學、五、英語教學法、(五)算學科、一、普通算學、(包括算術、代數、幾何及三角)二、立體幾何、三、高等代數、四、微積分、五、平面及立體解析幾何、六、算學教學法、(六)生物科、一、植物學、二、動物學、三、遺傳學及進化論、四、生物教學法、(七)生理衛生科、一、生理學、二、病理學、三、傳染病、四、急救、五、衛生、六、衛生教學法、(八)化學科、一、有機化學、二、無機化學、三、分析化學、四、理論化學、五、工業化學概要、六、化學教學法、(九)物理科、一、物性學及熱學、二、力學、三、光學、四、電學、五、近世物理學、六、物理學教學法、(十)歷史科、一、本國史、二、外國史、三、歷史教學法、(十一)地理科、一、本國地理、二、外國地理、三、地圖畫法、五、地理教學法、(十二)圖畫科、一、作畫(中國畫一幅、木炭畫石膏模型一幅)二、美學概要、三、西洋畫概論、四、透視學、五、圖畫教學法、(十三)音樂科、一、普通樂學、二、和聲學、三、各種樂器奏法、(鋼琴、提琴及中國樂器中之任何一種)四、音樂教學法、五、唱奏、(十四)師範學校教育科、一、教育心理、二、教育史、三、教育統計及測驗、四、教育行政、五、小學各科教法及教材、(十五)幼稚教育科、一、兒童心理、二、保育法、三、教育測驗及統計、四、幼稚園行政、五、幼稚園教材及教學法、各省市如有特殊情形、對於本條所列各項專科應試科目、得酌量減試一二科目、(丙)口試

初中及簡易師範學校、各科教員、試驗科目應比照上列科目酌量減少並減低程度、

第九條、受試驗檢定者、以各科目及口試均滿六十分者爲及格、

第十條、檢定合格者由省市教育行政機關給予檢定合格證書、檢定合格證書有效、期間爲六年、期滿重行檢定、

第十一條、受試驗檢定未能及格、而某科目成績滿六十分者、給予該科目及格證明書、以後再請檢定時、得免除該科目之試驗、

第十二條、本規程自中華民國二十三年七月一日施行、(完)

市小學 認銷賑贛券
限十日以前結束

市教育局秘書處昨通函市立各小學校催繳江西災區賑濟獎券款函云、現准西南各界賑濟江西共匪區域總會函開、查敝會賑濟獎券定期本年七月一日開獎、所有券款及存根應于六月十日以前一律截止繳會、以便結束、業經載明代銷簡章函達查照在案、現距截止期間不遠、誠恐一時愆期、致誤開獎、除分函外、相應函達貴局查照、此項獎券無論銷去若干、均請准於本年六月十日以前、將所有券款存根及未銷餘券、一概繳還到會核收、俾資結束、實紉公誼、等由准此、除分函外、相應函催、即希查照、將已銷券款及存根連同未銷餘券、於六月六日以前送交本局出納股收、以憑彙轉、幸勿再延、爲盼、此致、

中山 縣教育近況
學生七萬餘人 小學四百餘所

中山縣各區小學、近已有四百四十所、在籌辦中者約數十所、至各領証私塾、一百二十五所、亦一律依照小學課程、或短期小學課程辦理、最近調查學校數量、計有縣立幼稚園四所、鄉立私立幼稚園共四所、區立初級小學八所、鎮立十所、鄉立一百三十九所、聯立七所、坊立十三所、私立一百一十五所、區立高級小學十所、鄉立一所、聯立一所、私立六所、縣立完全小學五所、區立七所、鄉立七十三所、坊立四所、私立六十四所、縣立中學初中部高中部各一所、縣立女子中學高中部初中部各一所、區立初級中學一所、私立三所、縣立鄉村師範學校二所、職業學校之在籌辦中者、有區立一所、各級學校私立一所、就學兒童約數、達七萬六千四百六十八人、此外尚有縣立民衆教育館、圖書館、閱報社、巡迴文庫、求問所、演講隊、游泳場、體育場、民衆樂園、兒童樂園、公園、劇團、戲院、民衆學校註音符號傳習所、國術傳習所、半日學校、工讀學校、保殘院、瞽目學校等、

安遠防軍 整頓縣教育
派員分別視察

四集團軍第四十四師長王贊斌、以安遠被匪蹂躪數年、教育廢弛、自該師積極整頓以還、已日有可觀、近爲明瞭各地學校情形、以便力求改善起見、特派出一三四團政訓廳主任馬垧協助視察安遠第一區學務、一三一團政訓廳主任羅雪秀、協助視察第三區學務、並着由教育會另請第一師就地派員協助視察重石版石各地學務、各員奉派、已於前月廿八日分別出發視察云、

靈山清理教費
成立清理委員會

靈山縣教育經費、前因管理不善、每年收數不敷支、積欠纍纍、爲數達二萬餘元、現縣府爲徹底整理起見、前經委出幹員十四人、組織教育經費清理委員會、查清理縣有教育經費、該會已於去月組織成立、即日分配工作、議定清理計劃積極進行云、

省立六師 增建學生宿舍
教廳昨已明令核准

省立第六師範學校校長王衍祚、近以該校男生宿舍不敷、致多數學生仍須校外駐宿、對于管訓上諸感不便、因擬增建男生宿舍以應需要、當經王校長呈請教育廳撥款一萬四千元爲建築費、昨教廳業已指令照准云、呈件均悉、所請仰候列入二十三年度預算核撥可也、此令、

遂溪師範 教育團昨抵省
一行四五十人

遂溪師範學校校長張光斗、以民廿二年度下學期將結束、爲增進各生見聞起見、特組織教育考察團、擬往國內各地考察、二日下午由張校長率領學生四五十人抵省、旋寓于西湖路某旅邸、聞該考察團一俟在本市各處考察完竣後、即附輪往京滬等地繼續考察、以一個月爲限、然後始返校應暑期期考云、

省教育會 教育團過梧州
一日專車赴邕

省教育會組織之廣西教育考察團、于去月卅日由省乘廣三車至河口、轉搭大輿輪船赴梧、各情已見前報、茲接梧州函云、該考察團于卅一日上午十時許抵步、當其抵梧後、入軍部晉見夏副軍長、旋由劉副官處長振平、導往參觀四高中、婦女習藝所、女一中、蒼梧縣政府、縣民教館、區立模範小學等、一日晨乘軍部僱備之專車赴邕云、

教育簡訊

□第一軍長余漢謀、爲整頓贛南教育起見、特通令各縣、擬具廿三年度計劃呈報、

□印度社會學家J. B. Daiga狄耶氏、近來考察世界各國社會實況、昨已抵省、現定今日(四日)下午一時、在遠東中學演講「印度學生生活」、

□省立民衆教育館、現進行編纂民衆讀物、昨增聘李潔蘩爲該館編輯委員、

歷任北京國立醫科大學廣州國立中大醫科主任教授

德國醫學博士 黃慰民大醫師 專門眼科 統治各科

(診症時間)每日上午八時至下午五時門診一元
(醫務所)德西路禁烟局隔鄰四六四號
電話：一四六四七號(衞生局核二二一號)

中國國民黨中央執行委員會西南執行部
國民政府西南政務委員會

通告 字第　號

爲通告事查六月四日爲六月份第一星期一日定於是日上午九時在中山紀念堂聯合舉行總理紀念週仰市內各級黨政軍警機關全體人員及學校民衆團體各派代表二人依時前往參加爲要右通告

廣州市內各級黨政軍警機關民衆團體學校注意 一、各級黨政軍警機關人員民衆團體學校代表出席證章由西南執行部從新頒發入場時須懸於衿頭以資識別從前所發各種出席證章一律無效 二、無須簽到得隨到隨進但須依照所規定之座位號數對照出席證章號數就坐各機關所派定糾察員須負責糾察各該機關及其所轄之團體或學校之席次是否係各該本人就坐以維秩序 三、會場內不得散發印刷品 四、出席人員須嚴守時間秩序不得遲到早退

恭頌 河源縣長鍾耀焜 廣東省督學黎鍾 整頓教育德政

敝邑自民十八以來學生大半拋荒於罷課中本年春縣中學生受人煽動又以罷課聞幸蒙鍾縣長會同黎督學澈底查辦並剴切勸諭各生始恍然覺悟照常返校使承恩等子弟得安心上課不致久荒學業感激之餘特登報恭頌

河源縣立中學學生家長黃承恩 林招祺 李彭年 李淑詒 李衍梅 張友琴等三十八人恭頌

東路公路處換發證章啓事

逕啓者敝處於六月一日換發日字形藍底金字中嵌黨徽証章前發圓形中嵌路字之証章取銷作廢除分別呈令外合登報俾衆週知此啓

上海界白爾路喇格納路口 中原書局新出版

作文描寫辭源

文學家劉鐵冷：一九三四年最新選著！

作文，必需要注重描寫，描寫，必需要注重觀察

觀察得愈切＝描寫得愈眞！

大自然的千變萬化，却是一幅無窮盡的畫片；人們的一對眼珠，便是一架現成的攝影機；天空裏的太陽和月亮，不是一盞光明燦爛的炭晶燈麼？吾們只要運用那天然炭晶燈的照影機，再加以腦神經的組織，寫出來的文字，自然來得眞切透徹了。全國的學子們啊！你們不苟在任何情事上，處處要留意觀察，能處處切實留意，便處處都是文章的資料。

這部書，是高初中學生做文章取材料的百寶箱

寫景 寫事 寫人 寫物 各色文章所應用的描寫辭料應有盡有

全書共有描寫的辭料，一千七百二十七則；都是古今文豪如：羅貫中，施耐庵，曹雪芹，吳研人，梁起超，胡適，徐志摩，郁達夫，郭沫若，張資平，張競生，施蟄存，魯迅，周作人，茅盾，趙景深，巴金，田漢，丁玲，成仿吾，謝冰心等一百餘人的精華作品，儘儘都是學者的模範。

這是出版物的……從未有過，高初中學生，人人應讀！

全書洋裝大厚冊 每部價洋一元二角 特價七角二分 函購每部寄費一角 三分郵票十足收用

▶作文描寫辭源總目◀

A編 寫景類
◎天象的描寫 太陽(有範文卅二則)……月亮(有範文廿八則)……星(有範文四則)……風雲雨(有六十五則)……雪(有範文十七則)……霧(有範文十一則)……露(有範文八則)……霜(有範文二則)……晨(有範文十七則)……夜(有範文五十一則)
◎山水的描寫 山(有範文四十則)……海(有範文十九則)……江(有範文十一則)……河(有範文十二則)……湖(有範文二十則)……池溪冰(有範文廿則)
◎節季的描寫 春季(有範文十九則) 夏季(有範文廿一則) 秋季(有範文卅二則) 冬季(有範文十則)…… 節日(有範文八則)……
◎都市的描寫 市區(有範文十四則) 道路(有範文十六則) 園林(有範文十七則) 城垣(有範文七則)……

B編 寫事類
◎鄉村的描寫 村落原野(有廿九則) 田場墓地(有廿二則)
◎生活的描寫 一般生活(五十六則) 家庭生活(四十六則) 學校生活(有十一則) 行旅生活(三十二則) 娛樂生活(五十五則)
◎風俗的描寫 一般風俗(範文七則) 婚嫁風俗(範文四則) 喪葬風俗(範文六則) 迷信風俗(範文六則)
◎禍變的描寫 天災人禍(有廿七則)
◎戰事的描寫 戰前(有範文十一則) 戰時戰後(有十三則) 舊戰術(有範文六則)

C編 寫人類
◎軀體的描寫 局部軀體(五十二則) 全部軀體(四十六則) 軀體比較(範文八則)
◎外表的描寫 兒童少年(有六十則) 老年(有範文十六則) 生活(範文八十四則)
◎性情的描寫 品性感情(有廿八則)
◎衆動的描寫 言語及嗜好(十四則) 行動及舉止(有九則)
◎神態的描寫 笑態及哭態(卅五則) 病態及醉態(四二則) 嬌態及媚態(有九則) 羞態及驚態(廿六則)

D編 寫物類
◎動物的描寫 飛禽走獸(六十九則) 水族及昆虫(卅五則)
◎植物的描寫 花卉(範文四十七則) 樹木及果實(卅四則)
◎食品的描寫 點心及酒食(十七則)
◎服裝的描寫 古裝時裝(三十一則)
◎用具的描寫 用品(有範文十九則) 珍寶(有範文十二則) 玩具(有範文十一則)
◎房屋的描寫 住所(有範文卅五則) 居室及寺觀(四一則) 游藝場和旅舍(九則)
◎行具的描寫 船舶車輛(五十六則)

總經售處 廣州漢民北路聖賢里內 中原書局

拾個雙龍吉包可換五千元頭獎

特色 烟包少 獎值大 獎額多

雙龍香烟大贈獎要點

一、廿枝庄雙龍完整吉包二十個或十枝庄完整吉包拾個得向本公司或各屬代理店換取獎銷券一張
一、獎品總額毫洋一萬零二百元自一等至六等獎品如得獎人認爲不合用時得易取大公司或銀行禮券
一、二十三年六月二十日起至八月二十日止爲換券日期廣州市得延長一星期截止
一、二十三年八月三十日開獎
一、無論獎銷券是否換清均準期開獎並照原定獎額給獎如有未經換出之券概送與方便醫院
一、如外縣無本公司代理之處可將此項完整吉包連同郵票拾三分開具詳細地址逕寄廣州市興隆馬路一〇七號民豐烟公司內即將券交郵掛號寄上
一、其他辦法詳載獎銷券上

中國三興烟公司 兩廣總經理民豐烟公司 謹布

雙龍獎額表

壹等獎	壹張	獨得大金龍兩條	價值毫洋五千元	共計毫洋五千元
式等獎	式張	各得小金龍兩條	各值毫洋三百元	共計毫洋六百元
叁等獎	肆張	各得大銀龍兩條	各值毫洋百五十元	共計毫洋六百元
肆等獎	拾張	各得小銀龍兩條	各值毫洋五十元	共計毫洋五百元
伍等獎	伍拾張	各得大公司禮券壹張	各值毫洋一十元	共計毫洋五百元
陸等獎	壹百張	各得毛巾被壹條	各值毫洋五元	共計毫洋五百元
柒等獎	伍百張	各得紅牌香烟壹盒	各值毫洋三元	共計毫洋一千五百元
壹等獎末尾二字相同	伍千張	各得雙龍香烟式包	各值毫洋二毫	共計毫洋一千元

獎品總額毫洋一萬零二百元

社會常識

以責人之心責己，則寡過；以恕己之心恕人，則交全。

養鷄（續）

芸

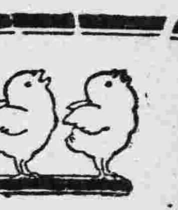

（G）孵卵巢　不宜過于乾燥，若過於乾燥，則雛鷄臨孵化時不能自由運動于卵中而至窒死。欲避此等危險，可用無底巢箱：先放入泥沙，次敷柔軟草稈于泥沙之上以調節之。但須撒下相當之除虫菊或石灰粉于其上以爲毒殺細小之害虫之用。若有草地以給母鷄休息時之運動，亦可避免此危險。蓋因母鷄在草地上運動，能濕潤其足部及羽毛，待歸巢時，帶有充分之濕氣以供給于卵也。

（H）卵殼若有垢污附着，可用浸濕溫湯之海棉絲拭淨之。倘巢中有卵破損，或未受精之卵及腐敗之卵等，宜隨時檢出之，免致毒害延及他卵；且可減省母鷄之勞。

（I）巢內之草稈，熱天時宜四日更換一次，寒天時宜七日更換一次。

（J）孵卵巢之附近，宜置清水，青菜，及自餵箱等；箱內須常時盛滿富於滋養料而不太濕之飼料；且須設運動場：場內宜掘鬆表土四五寸，且撒下相當之除虫菊或石灰粉等於其中，以爲母鷄沙浴之備。

（2）鷄卵貯藏法：鷄卵經過相當的時日，就會變爲腐敗。因爲卵殼的微孔，將空氣中之養氣誘入卵內藉酵素之作用而與卵中蛋白質起化學變化而致。若已受精之卵則更易致腐敗。茲將其貯藏法略述之于下：

（A）用石灰一份開四倍沸水，待冷後用粗篩篩去其內所混之雜物及灰塊等，然後取所餘之淨石灰溶液，加入生鹽（石灰一升加鹽三兩三錢。）將之調和，靜置半月左右。其後將新鮮鷄卵，貯藏其內，則雖經八九月之久，其味仍不敗，與新鮮者無異也。

（B）用稀薄之鹽水，盛于盆或缸內，高約半寸，然後取新鮮之卵將其尖端浸置于水中，則亦可歷八九月之久而其味仍不敗也。（但此法只可宜于藏少數卵之用。）

（C）選擇空氣流通之地，將卵藏于米，麥，或穀中，則雖歷時不能如前法之久，但亦可貯二三旬而不致腐敗也。（此法只可行于暫時之用。）（完）

改良松花蛋製法

花南

松花蛋一物，嗜之者極衆，惟製之者多欠研究，所用塗料，既無適當之配合，封藏時間，又缺一定之標準，致製出之品，有過老過嫩或澀辣之弊，於銷路之推廣，多所妨礙，不可不亟求改良！爰述改良製法如左：

先將欲製松花蛋之鴨蛋，按其殼之厚薄，別爲四號：第一號殼最薄，第二號較厚；第三號又較厚；第四號最厚；次取生石灰，用清水化爲粉末，用竹篩篩去粗塊，次取食鹽，用清水溶化爲液；次取碱，用清水溶化爲液；次取黃泥，搗成粉末，用竹篩篩去砂礫，將化好之石灰末加入之，拌勻，移入桶內，再將化好食鹽及碱液加入之，更加清水適宜，調成薄軟膏狀，注意塗於蛋面約二分厚，每塗畢一個，即放入粗糠中略滾，使粘滿粗糠，然後裝入陶製之埕內，滿後，將埕口用竹葉包密，更用黏土封固，封畢，移置乾燥之室中，經十日後，去其封包，將蛋上下移置，移置既畢，復包封之，再經十日，再去封包，將蛋上下移置，移置畢，復包加封如故，如此每經十日，上下移置一次，經四十日，其蛋即老嫩適宜，味美可口，其塗料配合，因其蛋殼之厚薄而異，列表如左：

料名	第一號蛋	第二號蛋	第三號蛋	第四號蛋
生石灰	四兩半	五兩半	五兩半	六兩半
食鹽	五兩	六兩	七兩	八兩
碱	三兩半	四兩	四兩半	五兩半
黃泥	三斤	三斤	三斤	三斤
水	適宜	適宜	適宜	適宜

小智囊

防滲墨水　你們在學校，所用的寫字藍墨水，除非寫在洋紙上，可以不滲透。若要寫在中國紙上，那便會使墨水滲透的不成字樣。現在我有一個方法可以使墨水不會滲透，就是加一點白糖或食鹽放在墨水裏邊，便可以免除此患。

簡便鋼筆　現在自來水筆雖然是便利，但是售價很貴，最賤的亦要三四元錢一枝。在鄉間的小朋友是很不容易享得到這種自來水筆的便利。現在我有一個簡便方法，可以與自來水筆有同等的便利，就是將你們寫字所用的鋼筆頭同樣的買兩個疊在一起，插在筆桿上，沾一次墨水，可以一氣寫數十字，不會斷墨，你說是不是便利，

世界珍聞

貓任法國官吏

法國下議院，此次公式的任命兩頭貓爲候補官，因爲法國下議院議場，在巴黎的蒲羅蓬宮，自從前議會以來，鼠子突然繁殖，宮殿內貴重的裝飾品，都爲鼠所損壞，各議員認爲有畜貓的必要，因此物色二頭兇猛的貓，豢養院中，而且封其爲候補官。

年曆的錯誤

德國柏林天文學家司華爾德，葛龍哈爾氏，發表可驚的學說。他說今年爲一九四一年，並非一九三四年。據其調查，距今一九四一年以前（紀元前七年）在魚星中現出土星。當時的猶太民族中，有一種傳言，說東方之魚星，發生何種變化現象時，他們可脫離羅馬的支配，而地上全民族的王，必從猶太族中誕生，譬如基督的降生，就是照星象而卜知的，發見這異人的出世就是土星，所以判斷今年爲一九四一年了。

發酬啓事

惠稿諸君均鑒：本欄五月份薄酬業經核算，定六月四日起發給；請於晚間八時至十一時携章到本社經理處領取爲荷！

買屋啓事　本堂經中人介紹承受黃福祥堂自置洋樓連地皮一所坐落廣州市東山公安分局管轄江嶺東街現編門牌第三十三號價經訂明業已交定約於本年陽歷六月廿九日以前立契交易該屋如有典按及華洋轇轕等請在交易期前與黃福祥堂聲明交涉一經交易即屬本堂物業概與原主無干除標貼外特此聲明以杜後論　惠珍堂啓　廿二二一

久咳內傷
無限險不
防試服養
陰丸
位元
警告

養陰丸乃本堂最近發明之出品歷多年研究始獲成功其所配合原料完全採用我國藥物並蒙衛生局化驗立案中外註册始向各地推銷此丸耑治日久咳嗽陰虛內傷痰多氣喘胸翳氣滯體弱多病胃不消化虛不受補等症無論男女老幼孕婦產婦服之均效此丸功用廣大曾用者莫不盡知未用者不可不試每盒五角各處均有代售廣州市槳欄街位元堂廣告

省港天壽堂
姑嫂丸
治婦女經期白帶

海狗鞭健腎丸
治男子腎部虛弱
分行廣州十八甫　總行香港德輔道中

第三期七星獎券
頭獎　一萬二千元　$12,000
二獎三千元　三獎一千元

七星香烟第三期獎券辦法

（一）積存七星香烟吉包二十五個或印鐵七星吉罐十個可到本公司省內各代理店或廣州市西濠口二馬路本公司廣告部換取本公司印有號碼之第三期七星獎券一張

（二）得獎額分爲頭等獎至八等獎各一張另頭等上下傍票各一張與頭等末尾二字相同者六百張與頭等末尾一字相同者六千張

（三）獎額之支配如下表

（四）上項由頭等至八等獎獎品如得獎人認爲不合用時得易取大公司或銀行禮券

（五）本公司第三期七星獎券共發六萬張不論換清與否均照原定獎額給獎如有換餘之獎券概送與公立孤兒院

（六）換取第三期七星獎券由六月一日起至八月二十日止但未到截止之期而獎券經已發清則隨時宣佈停換

（七）本公司定九月一日假座廣州市商會當衆攪珠

（八）開獎後由本公司將此屆七星獎券得獎號碼在報紙公佈及印發獎單公佈

（九）七星吉包以現在全省通行發售包面印有（七星牌香烟）等華字者爲有效吉罐則以有（紅七星香烟）等華字印在罐上者爲有效餘不適用

（十）開獎後一星期起在廣州市西濠二馬路本公司派獎其與末尾二字或一字相同得獎香烟者得就近在本公司省內各代理店領取

（十一）領獎以開獎後三個月內爲有効期間逾期不領撥充善舉

（十二）此項獎券認票不認人如有遺失概不補發及登記

（十三）如外縣無本公司代理店之處可將此項完整吉包二十五個或吉罐十個連同回件郵票十三分并開具詳細地址逕寄廣州市西濠二馬路本公司廣告部即將獎券交郵政掛號付上

彩別	張數	獎品	價值
頭等獎	壹張	四斤重足金大鼎一座	實值壹萬弍千元
弍等獎	壹張	鑽石白金鈪壹對	價值叁千元
叁等獎	壹張	珍珠白金鈪壹對	價值壹千元
肆等獎	壹張	座地收音機壹副	價值伍百元
伍等獎	壹張	鑽石戒指壹隻	價值肆百元
陸等獎	壹張	大理石酸枝椅壹副	價值叁百元
柒等獎	壹張	白金錶壹個連鍊	價值弍百元
捌等獎	壹張	白金錶壹個	價值壹百元
頭等上號傍票	壹張	珍珠白金鈪壹對	價值五百元
頭等下號傍票	壹張	珍珠白金鈪壹對	價值五百元
與頭等獎末尾弍字相同	陸百張	每獎七星香煙壹盒	共值二千六百二拾三元
與頭等獎末尾壹字相同	陸千張	每獎七星香煙壹包	共值一千〇四十六元八毫

合計獎品共值弍萬弍千壹百柒拾元〇捌毫

七星香烟
工精料好　風行天下

南洋兄弟烟草公司
第一社稿

把兒歌分作三期，已經有微微的錯誤。他以爲第二期(六七歲至八九歲)的歌謠爲賦體，而漸趨於複雜，以區別第一期(六七歲之前)的簡單，便很不安。因爲孩子唱歌的程度不盡如成人之學習，有很多孩子雖然很幼小，但也能唱複雜的歌謠，而有許多在第二期的孩子還唱着第一期的歌謠。他把每期更進而分前後二期，更加弄成他的錯誤。例如他第一期中的所謂『稍進』的一期，所舉的例——

排排坐，老鼠咬布袋，——

比之前期的——

猴吓猴，担水洗門樓——

還不是一樣的歌謠？鍾敬文君分得最好，他把所有一切歌謠通通歸入兩類——

甲，成人的歌

乙，兒童(包括母親唱的)的歌。

這種分類在比較上便容易減去錯誤的程度，雖然他主張兒童的歌分爲兩種而否認文人的代作有點模糊，也是一種錯誤。不過由此區分，我們自然地知道孩子們不會唱出「四更雞啼郎渡廣」，也不會唱出「妹相思，不作風流到幾時？只見風吹花落地，那見風吹花上枝？」而成人們(母親等除外)也不肯去唱『月光光，照紗窗，……』更不肯去唱『雞公仔，尾彎彎，……』了。然而這種區分很明顯，總不要採歌的人廢了可愛的時光去注釋。

第三，從性別分的錯誤

最後一種——從性別分的錯誤，我可分爲兩種：

甲，不能分——甲女通行的，例如——

往日逢到笑西西，今日逢到詐唔知；
麽風麽雨倒大屋，墻脚一定人挖裏。
麽!!沒有

久里唔曾見心肝，一見心肝心就寬；
一見心肝心歡喜，唔得心肝黏心肝。

隔遠聽得我人聲，唔知我人有幾靚？
手掩花邊石上跌，但聽聲音有八成。

這些歌謠誰能決定它的歌者呢？說是男性的，女子何嘗不合？說是屬於女性的，男子又何嘗不合呢？「逢到的人」，「心肝」，「我人」是不能分其性別的，我們能硬加以一種性別在它的上面嗎？

乙，不必分——顯明的。例如——

妹呀！妹……東久唔見去奈來？
東久唔見閒得過，口信唔答禮唔該！
山歌愛唱妹愛連，人麽兩生在陽間，
人無兩生陽間上，花無百日在高山，
山歌唔唱心唔開，妹妹唔約郎唔來；
約到郎來麽見面，鈍刀破竹想唔開。
送妹送到十里亭，再送五里難爲情；
再送五里情難捨，眞眞難捨有情人！

註：東久(許久)，柰來(從何來)，愛(要)，麽(沒有)，唔(不)。

我們試看上面所舉的一例，還不能區別其性別嗎？換言之，還要人來代讀者註述嗎？總之，歌謠的歌者是難定的，且不用定的，就算親眼看見也只有全部份的一角而已，不足用以爲確實的証據的。

匆匆草成，靜待高明指摘。

五，卅一深夜。

私釀(中)

美國Arthur Hopkins作　王宗炎譯

盧加　(吃驚。)你怎麽會聽到這件事？

緝私員　怎麽會聽到？哼。美國的每一種報紙都有你的名字。每一次你殺一個姓克羅士比的，你和他們的世仇便給人提起一次，我在報紙上看見你的玉照已有二十回了。

盧加　我沒有照過相。

緝私員　但他們並不因此而不印你的玉照。你有沒有讀過報紙？

盧加　我讀報紙？我不讀任何印刷品已三十年了。我一點鐘也不能讀完兩行字。

緝私員　那麽你遺漏了許多你自己的消息了。

盧加　他們說我殺了多少姓克羅士比的？

緝私員　我想最近的報告說你已殺了十二個了。

盧加　這是撒謊—我只殺六個……他們只有六個—長成的。我現在等著一個剛十三歲的長成。

緝私員　他什麽時候才會長成呢？

盧加　在他來找我的時候。

緝私員　他會來找你嗎？

盧加　假如他是姓克羅士比，他一定來的。

緝私員　他們一家都是很勇敢的嗎？

盧加　來找我並不使他們更加勇敢—他們是第一流人物，假如他們不姓克羅士比。

緝私員　那麽你爲什麽要和他們尋釁？

盧加　我並不是尋釁的人。我的祖父和他們的祖父因某事發生誤會。我也不曉得因爲什麽事，但我想我的祖父總是對的，所以我繼續幹下來。

緝私員　你一定常常想起你的祖父。

盧加　我沒有見過他，但反對自己的親屬是不好的。飲一杯吧。

緝私員　不，—不—謝謝你。

盧加　緝私先生，我們幹完這件事吧。

緝私員　什麽？

盧加　因爲你不肯飲酒，而我又沒有工夫找人看守你。

緝私員　那不是必要的。

盧加　我也曉得你很愛這塊地方，可是今晚你也許想跑到外面去。

緝私員　我決計不跑到外面去，除非你要我去。

盧加　我大概不會要你跑到外面去的，但倘如你跑到外面去，我也不怪責你。

緝私員　可是我一定不跑到外面去的。

盧加　(站起來)。緝私先生，我不曉得你知道不知道你已到了什麽田地？

緝私員　你的意思是什麽？

盧加　我的意思說，我要殺你。

緝私員　(起立，站定。)好，這樣我得大解脫了。

盧加　你的意思是什麽？

緝私員　我的意思說，兩月以來，我常常想自殺，但我沒有這樣的勇氣。

盧加　(吃驚)。自殺？

緝私員　是的。現在你既然想殺我，我的問題便可解決了。

盧加　你爲什麽要自殺？

緝私員　我只是不想活而已。

盧加　可是你一定自有其理由的。

緝私員　沒有什麽特別的理由——我覺得人生無味，所以我要離開它。

盧加　無味？

緝私員　是的——我恨睡覺——我恨起床——我不想吃飯——我不想飲酒——我覺得世人不是奸惡便是討厭——我從許多我的男女朋友的命運，曉得戀愛只是一幕笑劇。我見過名譽與祿位降臨那些最當不起它們的人的身上，而最有價值的人，全世界都鬪他，打他。狡猾的陰謀家得到最多的金錢和榮譽，而公平的商人却在破產法庭中備受屈辱。靠着法律的名義犯了無數的罪；靠着宗教的名義作了無數的惡；靠着教育的名義，最冥頑不靈的人便最得勢。

盧加　我不大懂你的話，可是我想你是個失敗者。

緝私員　我是個失敗者。這世界是個壞蛋……而且，它是一幕笑劇。我不喜歡它，可是我又不能改變它，所以我想找一個機會來離開它……(行近盧加)親愛的朋友，你快要給我一個這樣的機會吧？

盧加　是的，我想你可以如願以償。

緝私員　很好……假使你知道我怎樣設法使人家殺我。

盧加　你爲什麽不自殺呢？

緝私員　我很怕。

盧加　怕什麽——怕傷害你自己嗎？

緝私員　不，我怕結果。

盧加　你是什麽意思？

緝私員　你相信今生之後還有來生嗎？

盧加　我從來沒有想過這個。

緝私員　不要想它——因爲，倘如你想起這個，你便不會再殺一個姓克羅士比的：：甚至一個緝私員也不殺。

盧加　不至於吧？

緝私員　還有更甚的呢。我曾有二十四把手槍對準我的頭——急於尋死——但當我的手指扳機的時候，我總有一種可怕的恐怖——一種從這世界跌落到一個更壞的世界的恐怖。假如死了便算完結，那當然是很容易，但假如死只是某種東西的開始，那又將怎麽樣呢？

盧加　但是你總得找法子。

緝私員　可是這個法子我便不採用。你曉得，盧加先生，生命是某人(!!上帝)賦與我們的，而這某人也許並不想我們戕害這生命。如果我們毀滅他的產業，這某人也許用很嚴酷的手段來對付我們。這就是使我生恐怖心的原因。

盧加　你太多心，自然不能自殺了。

緝私員　是的，所以我改變了方法。

盧加　什麽方法？

緝私員　死的方法。

盧加　那麽你打銷死意了嗎？

緝私員　不，眞的——我還是決意死，但我要使他人負責。

盧加　啊——你不願意付你的喪禮樂隊的賬嗎？

緝私員　不，先生。我願意給船費，但我要他人代買船票。你曉得，當我最後決定要給人家殺死的時候，我立即冒種種的險。

盧加　怎麽樣？

緝私員　說不盡的方法……(暫停。)你見過汽車嗎？

盧加　沒有。

緝私員　它們行得比火車還快，而且不須停在軌道上。你曾聽人說過紐約的第五大道嗎？

盧加　沒有。

代郵

若雨先生：來示敬悉。本刊五月卅日「代郵」中之「瓊，若雨。先生」，實係「瓊，若雨。先生」之誤。此「若」先生另有其人，望勿誤會！

厂樵　六月二日

自然散

專治一切痛症

主治

頭痛耳痛喉痛眼痛氣痛心痛
胆石痛腎石痛神經痛腸胃痛
創傷痛折骨痛月經痛風濕骨
痛總之任何痛症均可以治療

每包壹毫每盒半打五毫每安三元五毫

止痛專藥自然散乃名醫張曲江發明

藥性純良不同凡品

總經理廣州一德路宏興藥房鵲鵠業總行

總發行香港莊士敦道公正大藥行啓

文學

第二卷・第五號

弱小民族文學專號

▼論壇　現世界弱小民族及其概況……化魯
▼亞美尼亞……胡仲持
▼更夫　獄中……周覓
▼波蘭　耶穌和強盜……芬君
▼在甲板上……承恩
▼立陶宛　啄木鳥的運命……魯彥
▼愛沙尼亞　敬虔的人……婁子
▼匈牙利　不會學好的人……天虹
▼晚秋……葉籟士
▼捷克　在港筒機上……芝君
▼唐裘安的幻覺……魯彥
▼南斯拉夫　門的內哥羅之寡婦……伞尼
▼在公安局……丙中
▼羅馬尼亞……芬君
▼春　說謊的尼古拉……孫用
▼算賬……卞之琳
▼保加利亞……楊契光
▼夢想家　樂作老頭子在看着……棱甫
▼樓梯的故事……葉籟士
▼希臘　曼加洛斯……皎然
▼土耳其　桃園……
▼阿拉……速環
▼鳥語……馬宗融
▼秘魯　催命太歲……餘聲
▼巴西　光脚爪的野獸……胡仲持
▼阿根廷　鬱悶……伍蠡甫
▼印度　杜拉李……文霞
▼黑人　黑人的花環(黑人詩選)……谷風
▼猶太　野宴……趙仲謙
▼逾越節的客人……黃發
▼介紹　英文的弱小民族文學史之類……
▼文學畫報(十四幅)……溯夷

零售每冊實價三角

生活書店出版　共和書局代售

最近出版新書

蘇聯婚姻法

鄭競毅著　實價二角五分　寄費一角一分

本書共分四章，首述蘇聯婚姻法之原則及婚姻制度之特點，次論結婚與離婚，如：法律婚和事實婚，結婚的要件，夫婦間的權利義務，合意離婚和單意離婚，離婚的效力，以及結婚與離婚的登記等等，均根據法律，以事實爲左證，論述精詳。卷首并附插圖多幅。

中國外交史料之總匯

中國外交年鑑

精裝本已再版出書

外交年鑑，在我國尚屬創舉；本年鑑爲中國外交年鑑社編輯，材料豐富，搜羅詳盡，凡中國外交之歷史，起自清代，迄於民國，均有提要之敍述；關於二十二年之外交問題，尤，條繹述，詳確無遺，即外交行政之組織，法規，條約等，更盡苦心採錄之；全書分正文附錄兩部，共六十餘萬言，文字與統計表格並重，排法新穎，印刷清晰，關於外交界重要人物之肖像，搜羅尤爲完備，非特爲研究外交問題者所必備，即學校圖書館等，亦應置備一編，以供參考。

普裝一元五角　郵費國內一角三分　國外七角五分

精裝二元五角　郵費國內一角六分　國外八角五分

天才舞女——

鄧肯自傳

孫洵侯譯

實價四角　寄費一角一分

本書譯自Isadora Duncan "My Life"一書，鄧肯小姐是十九世紀的第一流舞藝術家，也是現代藝術舞的開創者，是現代女子服裝解放的先鋒，是復興希臘美術運動的努力者，而同時又是一位富於情感深好文學的思想者，一生顛沛流離，受盡磨折，幸虧她有過人的天才與毅力，才獲得最後成功，她的文學，含有詩意，充滿人生的神秘，在這自傳裏可看出她的天才，與奮熱誠，沮喪，悲哀苦笑和血淚，這是她晚年的哀歌。全書共六十三節，各成段落，譯筆尤流利暢達。另附銅圖八幅，相得益彰。

中國的水神

黃芝岡著　實價五角　寄費一角一分

本書是用故事的體裁，描述中國水神的來源，和水神神話的考據，水神散佈在中國各地的沿革等，文字通俗而極饒興趣，是研究民衆文學的好材料，也是探討中國水神考證的最好參考。全書共六十六章，約七萬餘言，附精印插圖十餘幅。印刷精美，裝訂古雅。

最近重版新書

戀愛與貞操　再版　實價五角　寄費一角一分
蘇聯印象記　再版　實價四角　寄費一角一分
人物評述　增訂五版　實價一元　寄費一角三分
韜奮漫筆(再版)　韜奮著　實價四角　寄費一角一分
衛微日記(再版)　蔡文星女士著　實價四角　寄費一角五分
長篇創作小小十年　再版　葉永蓁作　實價一元　寄費一角三分
革命文豪高爾基　修正三版　韜奮編譯　實價七角　寄費一角三分
生活文選　再版　實價一元　寄費一角三分
徒然小說集(再版)　徒然著　實價五角　寄費一角一分
深刻的印象(五版)　實價九角　寄費一角三分

生活書店出版　共和書局總代售

廣州(環球書局)現應各工程界之請求。代辦各種工程學。原版西書。影印本。現在已到下列數種。請購辦參考。其他學校應用西書亦均有備存

Engineering Drawing by French
法氏工程繪圖
$3.00

Electric Oscellations & Electric Waves by Pierce
派氏電流學
$4.80

Electric Power Equipment by Tarboux
塔氏電流裝置
$4.60

Heat Engines by Allen & Bursley
阿巴二氏熱力工程
$4.50

Applied Mechanics by Poorman
顏氏應用力學
$3.30

The Airplane and Its Engine Engineering by Chatfield & Taylor
蔡泰二氏飛機工程
$3.50

廣州

環球書局

永漢北路50

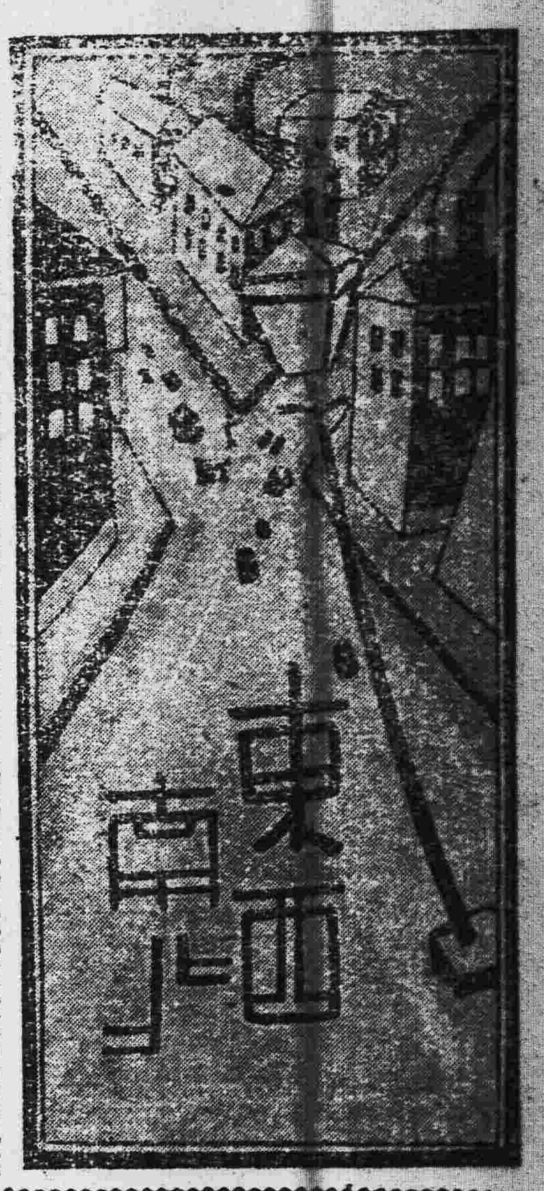

第六十一期

本期目錄

「鄭重彈劾」……吳念曾
再談歌謠的歌者……穀
私釀(中)……王宗炎譯

「鄭重彈劾」

吳念曾

——『午夜隨筆』之七——

今晚從北平的華北日報看到一段新聞，標題頗新穎有別致：『監院決鄭重彈劾易李。』爲了易培基盜賣古物的嫌疑，由李宗侗反控告，易又反控李宗侗，兵連禍結，打了好幾個月的官司，彷彿旗鼓相當，各不相下，但是法院發出了傳票，雙方均不到案，結果是無從審訊。法院方面旣傳而不拘，當事人又控而不到，這就全無下文。

最近江寧地方法院首席檢察官孫紹康，謂『在滬對盜賣古物案已獲得珍寶牙器盜賣證據甚多，現正繼續檢查，』彷彿又要舊事重提了。然而易培基又於『月前潛逃天津，刻已行踪不明；』李在上海租界，也不露面。這宗案件『繼續』到什麼時候，誰又不能確定。

或曰：旣不到庭，爲什麼不缺席裁判呢？認爲盜賣，爲什麼不下令通緝呢？我敢代爲解釋，曰：中國的法律只是對於無錢無勢的小百姓纔有權威；至于達官貴人，一向是知法犯法，而且永遠逍遙法外，自由透了。偶爾高興，打打官司，忽地又覺得麻煩了，就放開不理，一切都拉倒。

但據某監委談：對於此案，『監院決卽再行鄭重提出彈劾，並將易盜古物全案經過情形，源源本本公諸社會，警起國人以社會及輿論力量來制裁。此案決依法徹底查辦，並對易李擬予嚴厲之懲處』云云，好像監察院已具決心，就要弄個水落石出了。不過，所謂『鄭重彈劾』，措詞用字，均極圓通。倘謂『再行提出彈劾』，纔算『鄭重』，則從前所彈劾者就像是不鬆不緊，可有可無的了。倘謂此次彈劾以後，果能『澈底查辦，並對易李擬予嚴厲之懲處』，則被彈劾者依舊逍遙法外，政府又查而不辦，通而不緝，所謂『嚴厲』，還不是虛張聲勢？萬一『國人』之中，眞有傻瓜，眞能大聲疾呼，想『以社會及輿論力量來制裁』，暗暗地礙着政府的瘡疤，我怕一有機會，眞有縲絏之憂的，不是易李，倒是這樣的『國人』了。

其實，這所謂『鄭重彈劾』也者，倒是監察院別有用心，依舊不敢大刀闊斧，擺出神聖不可侵犯的權威來。語曰：『高而不危，所以長守貴也』。凡做大官，做事就必須鄭重。以下有事爲証：

『南京五月廿三日專電：監委周利生，楊亮功，以皖主席劉鎭華軍人而兼主席，不諳政治，輕信寡斷，違法濫權，擅自屠殺，草菅人命，已向監察院提出彈劾。監院爲鄭重起見，二十三派員赴各地調查，如有確實証據，卽當提請懲處。』

這也是『鄭重彈劾』的一端。這次『鄭重』以後，結果是洞若觀火的：事出有因，查無實據。于是又拉倒。

爲什麼呢？正是因爲『軍人而兼主席』的緣故。

一九三四，五，卅一，午夜。

再談歌謠的歌者

穀

有情歌卽有情歌的歌者。換言之，有創作情歌的人然後有情歌，而有情歌，便有謳唱的歌者，這些互爲因果的結果，使情歌的領域擴大，亦使歌者的本身(或其所表現的階級)的思想與背景蒙上一重濃厚的迷霧。固然有些歌謠每很易知其歌者，不用採集的註述；而在大半部份的歌謠實在很不容易決定其歌者，由是生出疑問來：我們究竟要不要去首首注釋其歌者？有些人這樣想。其實，我們實在不必用這番工夫的。我們知道歌謠的源來由於人類與大自然或其環境接觸所生的音調，它們經歷不少年代的變遷，地方的改易，而成爲大衆的歌謠，沒有國界的限制，純粹從外方景物刺激的反應，誰也不能狹窄其瀰漫性的。

吉生(Kidson)說過，歌謠是一種生於民間的詩歌，爲民間所用以表現情緒，或爲抒情的敘述者。牠又大抵是傳說的，而且正如一切的傳說一樣，易以傳訛或改變。這就是說不用理會歌者的狹義問題。例如在梅縣一帶流行的——

月光光，秀才娘，
騎白馬，過蓮塘，——

一到南安郤換了很多字眼改成——

月光光，秀才郎，
騎白馬，過南塘，——

一到惠安郤改成——

月光光。秀才郎，
騎馬仔，過三堂，——

一到永定郤又改成了——

月光光，秀才郎，
騎白馬，過紛場，——

我們在這裏雖只大概注明其所流行的地方，但不能說除了這些地方以外的人不能(沒有)唱它們的。吉生最後又說：牠的起源不能確實知道，關於牠的時代，也只能約略知道一個大概。它的性質是流動的，所以很難確定其狹義的一切，自然很難狹義地決定其歌者，也就顯然了。然而有些編輯歌謠的人每每爲讀者更加明瞭起見，除了附載音釋以外，大胆地將歌謠的歌者分類述解，這是一種極危險的事，弄成事倍功半。以一首活躍躍於四方的各階級的歌謠，一加以此種註解就無異給它一重枷鎖了。若完全不加以指明，也令有些讀者莫明其妙，沒有系統的認識，雖然沒有材料就沒有系統可言。所以不能不把所得的材料弄成一個系統。然而在材料上也同樣估着重要的地位，遇有材料而不知適當去處置，我們不如以註解的時間作更深一層的採集。把它當作茶餘酒後的談資，月下花間的玩品，我們不能認它爲採歌的眞正目的。不去研究也不是道理，只要研究的人認定何者爲値得採集的材料？何者爲値得研究的事情？說得似乎太遠了，且讓我總括來說幾句：

(1)從歌謠本身看出的『歌者』也只是歌者中的一個。

(2)就是親耳聽到，親眼見到那個『歌者』，也只是歌謠的一個歌者。

(3)歌謠的『歌者』在於大衆。

根本這幾個基本原則，我們且檢舉和分析時下一般的普通錯誤來說：第一，從階級分的錯誤；第二，從年齡分的錯誤；第三，從性別分的錯誤。

第一，從階級分的錯誤

這種錯誤只在不可分而不是不必分，這個原因就在歌謠的特質，因爲歌謠的分類在於特質而不在階級上，它是通性的。它的區分最多只可如周作人的辦法（分爲情歌，生活歌等六類。）現在就把『情歌的歌者』一文所採集的歌謠作例——

當初挨妹去看牛，拐樸靑棺來墊頭；
三年兩年妹嫁掉，想着靑棺兩淚流。

這首明明是成人的歌，至少是成人可唱的歌。韓者却把它歸入牧童一類，不知什麼原故。就在歌謠本身所看出的『口氣』也不似甚是，比如在『當初挨妹』一句已點醒現在的時候已離那時不近，想起來是很長久的期間。了何況以歌謠中的口氣不能決定歌謠的歌者呢？其次，『泥水匠』中的一首也明明白白表現出極端的錯誤。稍懂得歌的原理的都曉得——

新起大屋石灰批，
兩邊兩背畫金鷄，……

兩句是『比興』，而不是什麼『泥水匠』歌謠的特徵。從社會學上來這樣猜度的區別，我們也許找出許多眞實的寶貴材料，但，這是另一件事。我們若以純粹民俗學的觀點來說，這是很不合的。

第二，從年齡分的錯誤

這種錯誤的程度，由區分的程度而定；區分越淸則錯誤越大，反之，大概區分，則錯誤漸趨於零。魏應麒序『福州歌徑甲集』中

世界書局‖舉行
各科要籍分類廉價週

—分類— 以便讀者易於選擇
—廉價— 減輕讀者經濟負担

第二週—政治法律類

孫中山先生說：『政就是衆人的事，治就是管理，管理衆人的事，便是政治。』政治的理想，在乎管理衆人的事，然而政治的實際，却變成少數治者剝削與壓迫多數被治者的工具。其中理由，完全在於政權爲少數人所有，政治爲少數人所行；同時大衆沒有了解自己本身的『事』，沒有明瞭國家，政府，制度，法律等等是甚麼東西的緣故。

本來呢，在一般公民常識裡面，政治的利法律的常識，是比較難引起一般人的興趣。不過我們到底是民治國家裡面的一份子，爲自身利益着想，爲民族前途着想，對於政治，法律等普通的常識是不能抱着緘默的態度的。

敝局本週特把政治，法律等類書籍，盡量介紹出來，以供參攷，請大家注意注意！

—日期— 六月三日下午一時起至六月九日下午八時止
—辦法— 照定價一律大洋五折每人限購一部

北新 會文堂 書局
大贈券展期一月
(日期)祇有二天
同時將標點書實行賤賣
毫洋三折買一送

兩大雜誌
▷特價◁
青年界 全年十冊 毫洋一元六角八分（原價二元一角）
小學生 全年二十 毫洋一元四角（原價一元六角八分）
贈書券四角（期滿無贈）
北新書局

體育

市田徑賽積極籌備
一日下午已截止報名
參賽者一百九十七人

市體育委員會舉行之第一次田徑賽、經於前一日下午四時止截報名、計參加者市校組、共有十七團體、人數男女合計共一百五十七人、市校組有體專等、及個人參加者四十八、合計男女共一百九十七人、查市校方面連日請求延長報名日期者頗多、該會因簡章所定、碍難一再延緩、故後至者頗有向隅之嘆、現該會對於分組及準備比賽事宜、正在積極辦理中、同時關於計分方法、亦有詳細之規定、俟審查通過後、即於未比賽前公佈、至評判人員之介紹、亦由訓練委員會敦聘云、

昨省港足球比賽
省聯隊以二對一勝南華
今日南華乙隊對省警察

昨三日下午五時省港足球比賽、球証黎郁達、接觸之初、省隊首兩度迫得角球、省隊難關渡過、區炳銘在紛亂中、首獻一球、上半場

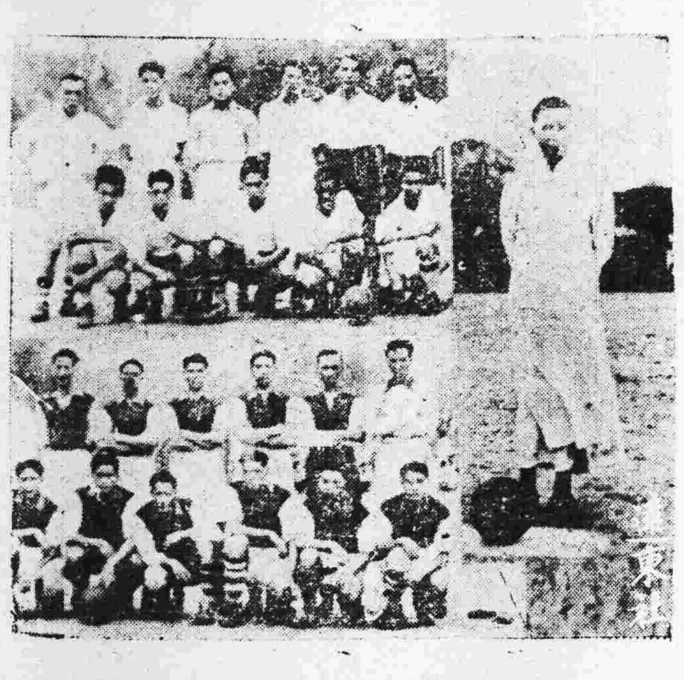

(上)省聯隊(下)港南華隊
右舉行開球禮之謝瀛洲

向港隊進襲、勢如水銀落地、無孔不入、幸港隊後衛抵禦得力、化險為夷、港前鋒五虎得中衛之助、勢極銳利、會一對零、省隊先勝、下半場互有攻陷、楊水益還敬一球、後胡天寶再告中的、全場二對一、省聯勝、雙方陣容如下

(南華甲)　黃華繼　李天生　梁彥贊　李國威　湯坤　楊國華　李石友(下)　楊水益(上)　譚江柏　馮景祥　黃美順　曹桂成

(省聯隊)　溫可華　麥蘇　符家興　何佐賢　黎國釗　李金(上)　賴棟材(下)　陳鎮和　黃永康　區炳銘　胡天寶　李鴻清

今日東郊公共運動場、仍有一幕足球賽、對抗者為南華乙組隊與省警察隊、

桌球賽前晚開始
參觀者極形踴躍

本市強華體育會為發揚桌球技術起見、特舉辦桌球讓度比賽、報名參加者、計有省港桌球能手歐陽吉祥胡滔初等共三十二人、分為十六組、由二日起至十六日止按日舉行、二日晚開始初賽、下午七時第一組陳敏龍、對吳學敏、陳敏龍乘權、結果吳學敏獲勝、下午九時、第二組沈永應對呂新吾、結果呂新吾獲勝、散場後、由球員歐陽吉祥表演、桌球手術、頗有可觀、查此項桌球讓度比賽、在本市為創舉、各界士女蒞場參觀者、甚為踴躍云、

昨開幕情形
郊外體育會
到軍政界百餘人　行禮後舉行競賽

本省黨政軍各界、遡因提倡體育運動、特在龍眼洞附近建設郊外體育會、以利進行、查該會落成後、定昨(三)日行開幕典禮、該會事前發出柬帖、遍邀黨政軍界前往參加、十二時開始行禮、到有李揚敬、林翼中、區芳浦、劉紀文、周寶衛、林福元、張之英、暨總部各處長等、及來賓共百餘人、開會時、由李揚敬主席、并致開會詞、周寶衛演說後、由主席舉行開幕禮、旋即拍照茶會散會、散會後、各員因是日適值星期例假、特聯在會內舉行各種體育運動、情形異常熱鬧、直至午後五時、各員興罷而散、

第一次龍舟競賽
粵秀會舉辦
定本月九日十日舉行　昨聘林何任高級評判

東山粵秀體育會為提倡水上運動起見、特決定舉辦第一次全省龍舟競賽、競賽日期定本月九十兩日舉行、競賽章程經誌昨報、各鄉報名參加者、甚為踴躍、各種佈置亦經籌備就緒、賽道由粵秀會泳場起至飛機廠尾止、該會為維持秩序起見、已將附近海面盡用竹排圍繞、並闢賽道五條、以備各龍舟分組比賽之用、兩旁排列大艇及小艇、以備觀衆參觀、排列整齊、甚為壯觀、茲將該會職員誌錄如下、名譽會長、鄒殿邦、大會會長周寶衛、高級評判、林時清、葉敏予、何犖、劉秉剛、梁植槐、盧寶永、張鏡輝、鄧士章、陸幼剛、丁紀徐、王中、朱樹枬、總務部長梅龍安、文書部長李伯照、宣傳部長李文泉、財部長劉秉剛、交涉部長梁植槐、朱麗泉、王中、獎品部長岑善權、譚蘇景、評判部長梁九峯、糾察部長林司令時清、救護部長何局長熾昌、佈置部長曾宗照、評判部職員「檢察員」薛寶珣、岑善權、譚顯勳、蕭殿廉、曹紹輝、評判員、譚蘇景、曾宗照、鄧偉棠、李伯照、馬元巨、發令員譚蘇景、紀錄計時員鍇一光、陳家堯、余華棟

乒乓友誼賽
南海勝郵協會
成績一八比一七

郵務協進會昨約南海中學校乒乓球友誼比賽、查兩隊隊員實力、亦稱雄健、郵務之黃武平、何繼揚、南海之容富培、鄭瑞鏞均為個中能手、故有精彩表演、查第一場郵務佘漢生對南海容富培、一鎖一抽、各盡所能、結果二比三、南海先勝、第四場郵務鄭耀湘對南海鄭瑞鏞、南海隊抽球穩固有力、郵務招架之術、結果一比四南海勝、至於第二五場、郵務何繼揚、黃武平抽球頗有把握、南海老志韶、許敬勛非其敵、最後一場郵務呂少章對南海鄭瑞鏞、是場爲勝負所繫、戰情異常緊張、南海隊終予棋高一着、以十八對十七、南海隊凱旋而返、兩隊隊員積分如后、

(郵務協會)		(南海中學)	
佘漢生	敗	容富培	二比三
何繼揚	勝	老志韶	四比一
莫子靜	勝	張裕德	三比二
鄭耀湘	敗	鄭瑞鏞	一比四
黃武平	勝	許敬勛	四比一
莫桂石	敗	黃宣強	一比四
呂少章	敗	鄭瑞鏞	二比三

籃球誼賽
千頃勝知行
成績四三比三二

私立千頃中學昨與知行中學作籃球友誼賽於知行球場、兩隊接戰間、均異常奮勇、甜戰間聯絡見長、千頃之左右兩鋒以對方襲擊劇烈、獲分不少、且後衛堅固、知行隊以中鋒黎日新單騎衛上、連下四城、由是戰情漸形緊張、將屆終局、時千頃隊右鋒黃勳棠立功獨著、知行隊以招架無方、遂致失敗、全場結果、四三比卅二、兩隊陣勢如后、

(千頃隊)(得分)
右鋒黃勳棠　廿三
中鋒黎日新　十四
左衛陳健勳　八
右衛關渭樑　〇
(總分卅三)

左鋒趙福新　十六
中鋒黃天宇　四
左衛張允城　〇
左衛黃漢強　〇
(總分四十三)
(知行隊)(得分)
右鋒馮植洪　八
左鋒鍾作良　二

千頃中學舉行級際賽
排籃球前週開始

千頃中學校、為促進學生球類藝術起見、特舉辦級際排籃球比賽、已於前週開始、每日上午舉行、聞俟此次賽畢、再繼續舉辦乒乓球比賽云、

今日潮水長退表

初長	極長	初退	極退
二時	六時	九時	一時

國民革命軍陸軍獨立第一師司令部啟事

本部現從新製定車輪形銅質証章、由六月一日起換發佩用、所有以前發出之正方形銅質証章截至六月七日止一概作廢、特此聲明

法國巴黎衛生學院畢業　巴黎巴斯德學院畢業　巴黎熱帶病院全科醫師　巴黎保格醫院眼科專家　巴黎保格醫院達尼醫院婦科產科

巴黎大學醫學博士　羅廣庭醫師
專醫外科眼科婦科熱帶病
衛生局核驗証一四號　二十號
醫務所新遷太平南路四十五號樓上　增設光潔留醫房舍　電話一六一四一

郭友誠專醫外科症
一德路石室前
電話一五八三九
衛六號

廣東兄弟樹膠公司粵行
一周年紀念大廉價卅天
天龍
由六月三日起
各款膠鞋
照原價七折
◀大注意▶
敝廠特製磨底網球鞋出世未久即已風行全國為網球界一致推許刻已抵粵上市廉價推銷敬希注意
大新路粵行・惠愛東路第一門市部
惠愛西路第二門市部
同時舉行

阿墨林

凡患癬疥、癩頭、及皮膚各症、切勿輕視、久則蔓延全身、痛癢難忍、如速用「阿墨林」療治、立能去濕止癢殺菌消毒、且用後皺皮自脫、新皮即生、(腳趾濕癢、)(浸漬)每瓶售一元
上海百昌行總經理　各處藥房均售
廣州靖海路利生藥房　香港永樂街中德藥房　經理

五淋白毒　四零四
淋病初起。腫痛甚劇。然此時淋毒雙球菌猶未深入內部。治療尚易。迨為時既久。淋菌漸漸深入。以尿道為大本營。此時痛苦雖減。但時發時伏。病根益深。終身為累。茲有最經濟最妥當淋濁新藥。(四零四)確能透膜殺菌。無論急慢性老淋濁。均能治愈。每瓶一元五毫。試服每瓶九毫。洗射水售七毫。

太平南路新亞酒店隔隣
皮膚花柳專科　何棣華醫師
專門檢驗治療皮膚花柳
設備一切物理化學血清檢驗治療全日常在醫所候教星期日及例假日均照常診症各界男女親友幸為垂意
(衛生局核驗證第四十三號)電話一五九六〇

內科小兒科
德國漢堡大學醫學博士　歐陽慧璁
醫務所豐寧路太平戲院對面　電話壹弍弍九九
市衛生局證貳玖號

廣州西郊游泳場緊要通告
本場發出之綠色優待券現發覺為人假冒偽製除呈請嚴究外特另行製發新券凡我會員存有本年綠色優待券者請即到本場辦事處更換新券所有綠色優待券由六月十七日起一律作廢此佈

高義民　金慧儂　夫婦醫師
▲余夫婦開業十餘年彼此合作
診症與治療
診症時間(九時至五時)
醫務所廣州一德路石室前　電話一四六二〇

[illegible]

治療新舊癧痰並滋補血液
總發行　瓊州海口廣惠藥行
廣州市老威藥房　普威藥房　總代理

壹仟元大獎券
◉購墨水筆一枝　◉有五百元希望
本局慶祝七週年紀念酬謝顧客起見由廿三年五月一日至十一月一日止凡購四元以上墨水筆一枝附送學金獎券一張(限送四仟張爲額)茲將贈獎等級列後

獎別	張數	學金額
特獎	壹張	伍百元
頭獎	壹張	壹百元
二獎	壹張	伍十元
三獎	壹張	四十元
四獎	壹張	叁十元
五獎	壹張	式十元
六獎	壹張	拾五元
七獎	壹張	壹十元
八獎	式十張	每獎五元
九獎	四十伍張	每獎叁元

與特獎末尾壹字相符每獎贈威文信墨水筆壹枝
準于十一月一日在公共地方當衆攪珠開獎並請丘昭文羅光繁兩律師臨場監視開獎以示大公該號碼翌日登報如中獎者到本局掛號對明號碼三天外憑券領獎如開獎之後限兩月內領記逾期作廢遺領獎金撥充善舉遺失獎券恕不登記
廣州維新墨水筆書局　局址永漢北路　電話一五二〇
(注意)中獎者以各大公司禮券或各大書局書券代繳學金任從尊便

廣九鐵路　五月一日起
減收快車來回頭等票價
發售廣九來回頭等客票
停開中午直通快車
改訂快慢列車時刻
啓者本路由二十三年五月一日起發售七天內通用之廣九直通快車來回頭等客票減低快車二等票價每票原定四元改收三元六毫廣幣並由是日起至九月三十日止所有前訂每逢星期六及星期日開行之中午快車暫行停開茲將更改時刻及新訂快車票價列后

廿三年五月一日起

新訂廣九快車開到時刻

	開	到
往港	由大沙頭開　上午八點正　下午四點二十分	九龍到　上午十一點零八分　下午七點二十八分
來省	由九龍開　上午八點一十五分　下午四點三十五分	大沙頭到　上午十一點廿五分　下午七點四十五分

快車中途停石龍，樟木頭，深圳，三站開到　詳細時刻另表送閱到取即奉

新訂廣九快車特別票價

票別	票價
頭等單程票	七元二毫
頭等來回票(八天內通用)	十二元
二等單程票	三元六毫
三等單程票	一元六毫

收廣幣

民國二十三年四月十九日　廣九路局啓

Dr. Ho Ho, 83, Fung Ning RD. Canton
何可醫師診治皮膚花柳專科
全日親自診驗治療統理男女各科設備皮膚花柳病留醫室
羅四維新法接生助理婦女留產　電話一五七二二弍
請認明豐寧路即西瓜園前何可留醫所方不致悞
函問章程隨即奉覆
衛生局核驗証第三十七號